ЕВРОПЕЙСКИЙ СОЮЗ
Представительство в Российской Федерации

ПРОГРАММА «НЕПРАВИТЕЛЬСТВЕННЫЕ ОРГАНИЗАЦИИ»

ПРОГРАММА «НЕПРАВИТЕЛЬСТВЕННЫЕ ОРГАНИЗАЦИИ»

ЕВРОПЕЙСКИЙ СОЮЗ
Представительство в Российской Федерации

ПРОГРАММА «НЕПРАВИТЕЛЬСТВЕННЫЕ ОРГАНИЗАЦИИ»
Представительство ЕС в России, 2016
Иллюстрации Константина Санненберга (cost-art@skynet.be)
Фотографии предоставлены проектами
© Европейский Союз, 2016
Воспроизведение разрешено при условии ссылки на источник
Данная публикация не обязательно отражает точку зрения Европейского Союза

СОДЕРЖАНИЕ

ВСТУПЛЕНИЕ
Вигаудас Ушацкас, Посол Европейского Союза в Российской Федерации 3

Программа «Неправительственные организации» 4

Точки роста: стратегии финансирования для российских НКО
Чаритиз Эйд Фаундейшн, Москва 5

Консолидация усилий неправительственных организаций для улучшения жизни людей с инвалидностью в России
Благотворительная организация «Перспективы», Санкт-Петербург 8

Устойчивые местные НКО для устойчивого будущего детей-инвалидов
Региональная благотворительная общественная организация «Центр лечебной педагогики», Москва 11

Укрепление устойчивости и финансовой стабильности российских организаций людей с инвалидностью
Региональная общественная организация инвалидов «Перспектива», Москва 14

Улучшение жизни людей с инвалидностью в России
Ассоциация в поддержку детей и взрослых с отклонениями и нарушениями в психическом и физическом развитии, Псков 17

Региональная общественная благотворительная организация «Росток», *Псковская область* 20

Ресурсный центр «Защита детей»
Санкт-Петербургская общественная организация «Врачи детям» 23

Российские ресурсы для детей России
Автономная некоммерческая организация «Партнерство каждому ребенку», Санкт-Петербург 26

В лучших интересах детей Республики Карелия
Автономная некоммерческая организация «Партнерство каждому ребенку», Санкт-Петербург 29

Поддержка общественных организаций в регионах Российской Федерации в целях эффективного противодействия коммерческой сексуальной эксплуатации детей
Региональная общественная организация социальных проектов в сфере благополучия населения «Стеллит», Санкт-Петербург 32

Молодежная сеть за репродуктивное здоровье
Фонд социального развития и охраны здоровья «ФОКУС-МЕДИА», Москва 35

Усиление потенциала общественных организаций в реализации программ, направленных на профилактику табакокурения среди подростков
Фонд социального развития и охраны здоровья «ФОКУС-МЕДИА», Москва 38

Укрепление и рост женских НКО
РОО «АННА» - Национальный центр по предотвращению насилия, Москва 41

Повышение эффективности оказания услуг уязвимым группам
Фонд медико-социальных программ «Гуманитарное действие», Санкт-Петербург 44

Искры надежды для российских деревень
Автономная некоммерческая организация «ЭкоЦентр «Заповедники», Москва 47

БЛАГО - повышение качества жизни уязвимых и малообеспеченных слоёв населения в Сибири через укрепление местных НКО
ФОРМАПЕР, Милан, Италия 50

Усиление сельских ассоциаций пожилых людей в России
ХэлпЭйдж Интернэшнл, Лондон, Великобритания 53

Перечень используемых сокращений 56

ПРЕДИСЛОВИЕ

Вигаудас Ушацкас, Посол Европейского Союза в Российской Федерации

Активные и целеустремленные граждане и их организации играют жизненно важную роль в современном демократическом обществе. ЕС признает ценность гражданского общества и его взаимодействия с государственными структурами, которое может стать основой для развития всеохватывающих и эффективных стратегий.

Поэтому в сентябре 2012 года была принята обновленная политика в целях более активного и стратегического взаимодействия ЕС с гражданским обществом во внешних отношениях. Ее главной задачей является поддержка общественных организаций, включая продвижение инклюзивного процесса выработки государственных решений, ответственность, информационную прозрачность, участие в оказании услуг и содействие всестороннему и устойчивому росту.

ЕС последовательно поддерживает формирование динамичного, плюралистического и компетентного российского гражданского общества в целях продвижения и защиты справедливости, солидарности, равенства, уважения прав человека и борьбы с дискриминацией. ЕС поощряет и поддерживает сотрудничество между общественными организациями и их партнерами в государственных структурах, СМИ и бизнесе. Он помогает отстаивать права наиболее уязвимых групп населения — детей, женщин, пожилых людей и людей с ограниченными возможностями, что способствует обмену опытом между общественными организациями по всей России.

Результаты, достигнутые российскими общественными организациями, о которых идет речь в данной публикации, наглядно демонстрируют, что эти структуры имеют огромный потенциал и играют важную роль в повышении информированности и отстаивании прав человека и социальных прав, связанных с проблемами различных групп российского общества. Их цель — сделать повседневную жизнь людей лучше и справедливее.

ЕС, его государства-члены и граждане намерены и далее развивать прочные связи с российским обществом и осуществлять инвестиции в контакты между людьми.

Об этом четко говорится в одном из руководящих принципов ЕС по двусторонним отношениям с Россией.

Вигаудас Ушацкас

Программа «Неправительственные организации»

Программа «Неправительственные организации» начала свою работу в 2007 году. Цель программы – укрепление некоммерческих организаций, так как без сильных неправительственных НКО невозможно себе представить справедливого, открытого и демократического общества.

В России программа поддержала 16 проектов на общую сумму 4 миллиона евро. Поддержку получили проекты, направленные на а) повышение профессионализма некоммерческих организаций с целью создания условий для их устойчивого развития; б) улучшение качества услуг для наиболее незащищенных групп населения, а также расширение их участия в принятии решений, касающихся их жизни; в) расширении взаимодействия некоммерческих организаций с властью. Более подробную информацию о программе можно найти по ссылке: http://ec.europa.eu/europeaid/sectors/thematic-programme-non-state-actors-and-local-authorities-development_en

В результате, программа способствовала укреплению российских НКО через поддержку их взаимодействия с различными партнерами в деле отстаивания интересов наиболее незащищенных групп населения и улучшения их жизни.

В данной брошюре, во-первых, вы найдете основную информацию о проектах, ключевые факты, цифры, ссылки. Во-вторых, здесь впервые предпринимается попытка самих НКО визуализировать свою работу графически. И, в-третьих, каждый проект дополнен историей человека, справившегося с трудной жизненной ситуацией, что было бы невозможно или крайне трудно без участия этих организаций и людей, отдающих этой работе все свое время и силы.

Этот первый выпуск брошюры мы планируем обновить в 2017 году. В дополненном издании мы расскажем о дальнейших результатах работы представленных организаций и их пользе для огромного числа людей в России.

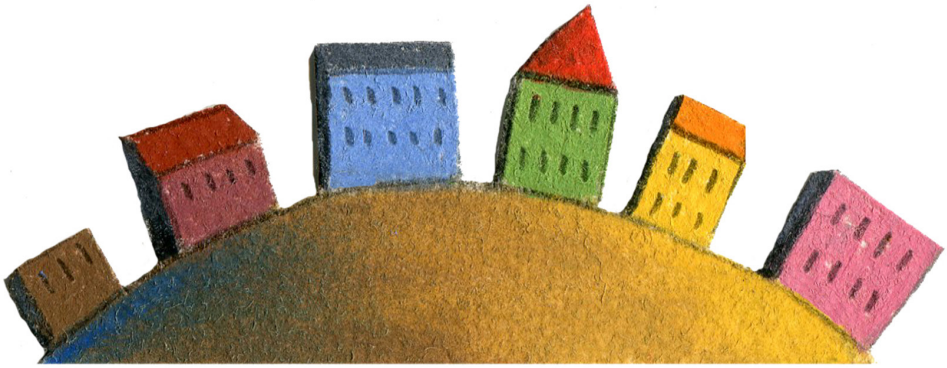

Точки роста: стратегии финансирования для российских НКО

Помощь в организационном укреплении и развитии российских НКО, работающих с социально уязвимыми группами населения

Начало проекта: ноябрь 2012
Продолжительность: 30 месяцев
Грантополучатель: Фонд поддержки и развития филантропии (КАФ Россия), Москва, www.cafrussia.ru

В проекте приняли участие 10 российских регионов

За свою недолгую историю НКО в России сумели привлечь компетентных профессионалов, развить востребованные услуги, построить отношения с российскими и международными фондами, бизнес-структурами и органами власти. НКО активно участвуют в построении гражданского общества. Тем не менее, люди пока мало знают об их работе, в нее слабо вовлечен средний класс. В условиях экономического кризиса сократились источники финансирования (корпоративные пожертвования, гранты международных и частных фондов), и возникла необходимость новых стратегий и технологий привлечения ресурсов.

Цели проекта:

- Содействие сохранению и развитию российских НКО в условиях кризиса через укрепление их организационной эффективности, привлечение к ним внимания и социальной рекламы.
- Информационно-консультативная, методическая и технологическая поддержка НКО и участников социально значимой деятельности по правовым и финансовым вопросам.

Результаты:

- Собрана команда высококвалифицированных консультантов, способных оказать профессиональную поддержку НКО по различным вопросам их деятельности.
- Повышена устойчивость НКО, благодаря нахождению новых источников финансирования, новых сфер деятельности, установлению новых партнерских отношений.
- Разработаны рекомендации участникам благотворительного сектора по текущим изменениям законодательства, регулирующего их деятельность.

Цифры и факты:

- Поддержаны 10 проектов на общую сумму 100.000 евро, которые потрачены на работу с благополучателями: целевыми группами – от тяжело больных детей до бездомных и людей с химическими зависимостями.
- Представители более чем 100 НКО приняли участие в 18 тренингах на темы бухгалтерского учёта, отчётности, аудита, налогообложения, трудового законодательства, отношений с общественностью и СМИ.

https://tvrain.ru/teleshow/rossija_eto_evropa/est_li_buduschee_u_nko_v_rossii-402540/ (28.01.2016)

Как работает КАФ Россия?

Эксперты третьего сектора
- Опытные консультанты для доноров и НКО
- Знание и понимание российского третьего сектора
- Юридическая и финансовая экспертиза
- Навыки оценки социального воздействия
- Онлайн платформы для развития частных пожертвований www.blago.ru, www.donatenow.ru

Продвижение благотворительности
- Исследования третьего сектора и благотворительности
- Стратегическое взаимодействие с донорами, НКО и другими стейкхолдерами
- Внимание к коммуникациям
- Собственное СМИ www.philanthropy.ru

Стратегическая миссия
- Развитие культуры благотворительности в России
- Увеличение объемов благотворительных пожертвований

Ресурсы
- Доступ к лучшим международным практикам через Глобальный Альянс КАФ
- Постоянное обучение и развитие
- Управление знаниями

Стратегия деятельности

Положительное воздействие на жизнь людей и сообществ

Увеличение объемов пожертвований ↔ Регулярные пожертвования ← Эффективная благотворительность

Диверсификация механизмов благотворительности

Развитие культуры пожертвований в НКО

Общество доверяет НКО

Рост доверия к НКО

Новые технологии благотворительности

Повышение профессионализма НКО

Вовлечение людей в благотворительность

Создание и распространение новых знаний для доноров, НКО и общества

Обучение и консультирование доноров

Консультации и новые механизмы благотворительности

Развитие знаний и навыков НКО

Продвижение филантропии:
Продвижение филантропии:
Конференции/семинары
Партнерство и сетевое взаимодействие
Исследования в области благотворительности
Развитие некоммерческого сектора
Публикации

Поддержка и консультации:
Волонтерство
Грантовые программы
Стратегическое планирование
Анализ социального воздействия
Валидация НКО
Программная деятельность

Решения для благотворительности:
Онлайн пожертвования
Пожертвования сотрудников компаний

Логическая модель изменений

Легенда: (P) - через партнерство (C) - через коммуникации ⇢ - предполагаемое влияние

Сфера деятельности | Сфера влияния | Сфера интересов

© КАФ Россия

Тамара Владимировна Сараева, директор Национального фонда реабилитации личности из Ярославля, решила создать фонд помощи бездомным, потому что на личном опыте хорошо знакома с их проблемами.

Когда фонд получил приглашение принять участие в программе «Точки роста», он переживал непростые времена, и Тамара даже думала о том, чтобы прекратить его деятельность.

На семинаре КАФ она познакомилась с представителями известных российских НКО, поняла многие вещи, о которых раньше не знала, например, важность публичности. Стала ходить на круглые столы, организовала свои мероприятия. Местные и федеральные СМИ рассказали о ней, представив экспертом по теме бездомных в Ярославле. Фонд начал получать региональные гранты, небольшие, но позволяющие поддерживать деятельность.

Тамара познакомилась с Левоном Гюлбекяном, хозяином ресторана «Ковчег», который вызвался вместе с ней кормить бездомных. Сначала три или четыре, а потом и пять дней в неделю.

В рамках проекта в ресторане «Ковчег» проводились фандрайзинговые мероприятия. За ужином гостям рассказывали про фонд и проводили благотворительный аукцион. Фонд стал получать значительно больше пожертвований.

Родные поддерживают Тамару Владимировну в благотворительной деятельности: помогают с документооборотом, сбором теплых вещей для бездомных, раздачей горячих обедов.

Благодаря поддержке Левона Гюлбекяна, у фонда появилось свое здание, в котором работает реабилитационный центр для бездомных. Сегодня различными услугами фонда в Ярославле пользуются до 200 человек в месяц. В планах – помощь не только бездомным гражданам, но и другим людям в трудной жизненной ситуации.

Консолидация усилий неправительственных организаций для улучшения жизни людей с инвалидностью в России

Начало проекта: январь 2013 года
Продолжительность: 30 месяцев
Грантополучатель: Санкт-Петербургская благотворительная организация «Перспективы». www.perspektivy.ru

В проекте приняли участие 4 российских региона (Санкт-Петербург, Псков, Москва и Оренбург)

Люди с инвалидностью имеют право на самостоятельность, независимость и свободу выбора, но в России есть ряд правовых и организационных ограничений, препятствующих этому. Психоневрологические интернаты – это, зачастую, единственное возможное будущее для людей с умственными и физическими нарушениями. Общественность осознает проблему порочности системы закрытых переполненных интернатов, но в стране практически нет альтернатив, которые могли бы сделать их жизнь более комфортной и достойной. НКО ищут инновации в этой сфере, организуют, например, сопровождаемое проживание людей с ментальной инвалидностью, когда несколько человек живут в квартирах или домах при постоянном или частичном сопровождении специалистов. Но пока таких случаев – единицы.

Цели проекта:

- Повышение профессионального уровня НКО, которые отстаивают права людей с инвалидностью и стремятся совершенствовать законодательство, в частности, в области сопровождаемого проживания инвалидов.
- Развитие сотрудничества между НКО с целью повышения их устойчивости и профессионализма, а также качества услуг молодым людям с нарушениями развития на их пути к независимой жизни.

Результаты:

- 42 НКО, работающих в области сопровождаемого проживания, устройства жизни молодых людей с инвалидностью, объединились для сетевого взаимодействия.
- Создан вебсайт www.osdom.org.ru - информационный ресурс о правовых, организационных и социальных аспектах организации сопровождаемого проживания.
- Подготовлен и передан органам власти ряд предложений по изменению федерального и регионального законодательства в части, касающейся людей с инвалидностью.
- Псковская НКО «Я и Ты» описала и внедрила модель «Квартира постоянного сопровождаемого проживания» для молодых людей с ментальной инвалидностью. Во время проекта в учебной квартире сопровождаемого проживания в Пскове прошли стажировку представители многих НКО.

Цифры и факты:

- Организации-партнеры провели около 1000 юридических консультаций для НКО, родителей и людей с инвалидностью.
- В «Дни открытых дверей НКО» в 2014 г. около 3000 горожан посетили 50 НКО, а в прессе вышло около 30 публикаций.

Как работает благотворительная организация «Перспективы»?

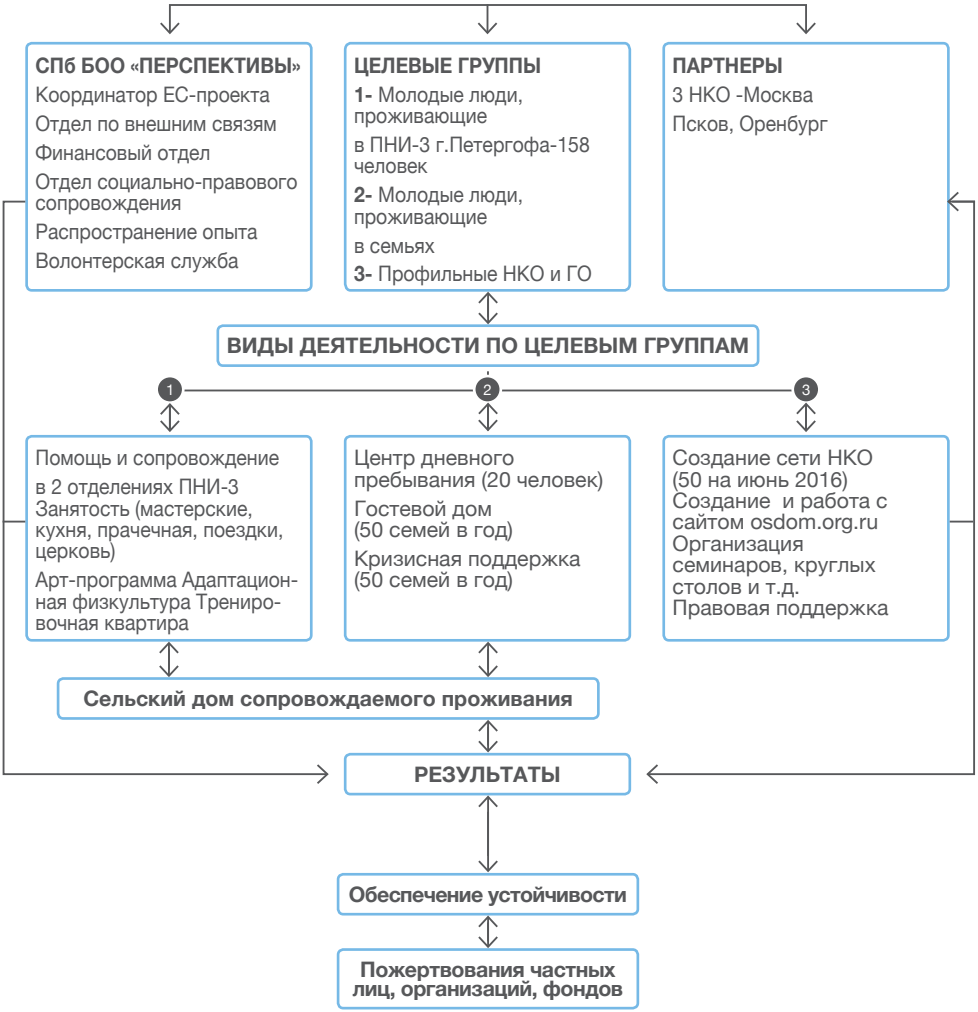

ГО – государственная организация
ПНИ – психоневрологический интернат

© «Перспективы», Санкт-Петербург

В свои 25 лет Мария Удалова живет в собственной квартире, и каждый день приближает ее к мечте – стать дипломированным психологом. В этом бы не было ничего странного, если бы не обстоятельства ее жизни: Маша передвигается на инвалидной коляске, выросла в детском доме, а после совершеннолетия попала в психоневрологический интернат (ПНИ).

Там она и должна была остаться, если не навсегда, то надолго. Но судьба распорядилась иначе. В Петергофском ПНИ, куда Машу перевели из детского дома-интерната в 2008 году, она оказалась в отделении, где работают волонтеры и сотрудники Санкт-Петербургской общественной организации «Перспективы». Спустя три года она подала документы, чтобы встать на учет для получения жилья. И тут начались проблемы. Никто не подсказал девушке, что она могла на законных основаниях обратиться и получить квартиру вне очереди, причем еще раньше, когда уезжала из детского дома. Из-за этой оплошности Маша оказалась в очереди инвалидов-льготников под номером 3117.

В этот момент на помощь пришли сотрудники «Перспектив». Они внимательно во всем разобрались. Оказалось, что Маша не просто может жить самостоятельно и иметь семью, что записано в специальном реабилитационном листе, но и способна на настоящий подвиг. В инвалидной коляске она самостоятельно добиралась до вечерней школы на общественном транспорте и закончила ее.

От самостоятельной жизни девушку отделяло лишь отсутствие жилья. Для его получения нужно было собрать необходимые документы. Сопровождать ее взялись юристы из «Перспектив». В результате в 2013 году Марии Удаловой дали квартиру - просторную, с подъездами, оборудованными лифтами и подъемником. А команда «Перспектив» разработала для нее программу сопровождения в самостоятельной жизни.

Устойчивые местные НКО для устойчивого будущего детей-инвалидов

Содействие НКО, оказывающим реабилитационные и образовательные услуги детям с нарушениями развития для улучшения качества их жизни

Начало проекта: июль 2013
Продолжительность: 24 месяца
Грантополучатель: Региональная благотворительная общественная организация «Центр лечебной педагогики», Москва, www.ccp.org.ru

В проекте приняли участие 8 российских регионов

Дети с тяжелыми нарушениями развития имеют в России мало возможностей для улучшения качества жизни. Чаще всего у них перспектива до конца жизни оставаться в психоневрологических интернатах (ПНИ). Либо эти дети продолжают жить с родителями, которые остаются наедине с тяжелой проблемой, не получая необходимой профессиональной поддержки. Некоммерческие организации пришли на помощь таким семьям не только в чисто медицинском смысле, но и объединяя их в сообщества, организуя летние интеграционные лагеря, где они общаются между собой и с людьми без нарушений, создавая учебные классы и тренировочные квартиры для подготовки к самостоятельной жизни.

Цели проекта:

- Укрепление потенциала местных НКО, занятых проблемой детей с нарушениями развития, совершенствование профессиональных навыков сотрудников этих НКО.
- Укрепление партнерских отношений среди местных НКО, а также с региональными профессиональными организациями и государственными учреждениями.
- Распространение передового опыта через семинары, тренинги, учебные пособия, консультации, курсы повышения квалификации, работу пилотных групп для детей с ограниченными возможностями.

Результаты:

- Разработана и реализована модель интеграционного лагеря, где особые дети отдыхают, занимаются, играют вместе с обычными, а их родители, братья и сестры общаются с другими семьями, специалистами и волонтерами.
- Организованы экспериментальные тренировочные квартиры для подготовки детей с ментальными нарушениями к самостоятельной жизни, колледж для обучения профессиям.
- Благодаря семинарам, тренингам, консультациям и курсам повышения квалификации сотрудники партнерских НКО получили доступ к новейшим методам работы с особыми детьми.

Цифры и факты :

- 135 детей с нарушениями развития получили реабилитационные и развивающие услуги.
- 319 родителям особых детей оказана психологическая и информационная поддержка.
- 1798 специалистов приняли участие в учебных семинарах.

Как работает «Центр лечебной педагогики»?

Помощь детям и семьям

- Диагностика, реабилитация, образование особых детей и подростков
- Психологическая поддержка

Распространение опыта

- Обучение специалистов
- Издание и распространение литературы

Общественная деятельность

- Правовая поддержка семьи
- Законодательные инициативы
- Экспертная работа
- Работа с волонтерами

©«Центр лечебной педагогики», Москва

У Нади Б., 11 лет, тяжёлая форма ДЦП. Уже семь лет мама и старшая сестра привозят ее из подмосковного Раменского в Москву в Центр лечебной педагогики (ЦЛП). На поезде, метро и автобусе, потому что мать-одиночка с двумя детьми может позволить себе только общественный транспорт. У Нади почти отсутствует зрение, она не ходит,не ползает, не сидит, передвигается в коляске, может лишь поворачивать голову и немного двигает руками. Произносит отдельные слова и фразы, но читает наизусть стихи.

В 2015 году из-за развития сколиоза со спиной стало совсем плохо, девочка сильно похудела и ослабела, в результате пришлось снизить нагрузку на занятиях. Но спиной занимались: наработкой сгибаний, поиском оси и развитием дыхания. Нарастание сколиоза остановлено, тонус мышц улучшился, девочка окрепла и даже стала набирать вес.

Летом 2015 года Надя с мамой и сестрой были в интегративном лагере ЦЛП на Валдае. Жили в палатке, Надя посещала занятия, ездила на озеро, рисовала, общалась с другими детьми. Мама Нади говорит, что в лагере сама по-настоящему отдыхает, несмотря на бытовые трудности жизни в палатке. Пока Надюша занимается с волонтёрами, у нее - передышка. И еще: в обществе родителей, дети которых имеют похожие проблемы (сейчас это 150 семей), она не наедине с проблемой здоровья дочери, нет ощущения отчаяния.

В ЦЛП Надя занимается с кинезиотерапевтом, дефектологом, логопедом и тифлопедагогом. Если раньше она в основном повторяла за другими отдельные слова, то в этом году стала использовать речь своевременно и осознанно, обращается к собеседнику, спрашивает, комментирует. Поняла, что речевое общение приносит результат, что у неё расширились возможности, и ей это нравится.

Специалисты центра надеются, что девочка научится печатать на компьютере. А недавно педагоги поставили задачу подготовки мелкой моторики к чтению по Брайлю, выполняют упражнения на развитие сенсорной сферы, собирают конструктор. С дефектологом Надя учит стихи, довольно много цитирует.

Мама считает, что занятия в ЦЛП очень важны для Нади, и они будут приезжать туда, несмотря на расстояние, погоду или обстоятельства.

https://tvrain.ru/teleshow/rossija_eto_evropa/kak_deti_s_osobennostjami_razvitija_gotovjatsja_k_vzrosloj_zhizni-404300/
(25.02.2016)

Укрепление устойчивости и финансовой стабильности организаций людей с инвалидностью

Помощь организациям людей с инвалидностью в повышении эффективности, устойчивости, популярности и уровня поддержки со стороны населения и власти

Начало проекта: ноябрь 2012
Продолжительность: 24 месяца
Грантополучатель: Региональная общественная организация инвалидов «Перспектива», Москва,
http://perspektiva-inva.ru

В проекте приняли участие 3 российских региона – Москва, Воронеж и Самара

Проблема занятости людей с инвалидностью на открытом рынке труда в России остается одной из самых острых. В Центр занятости г. Самары за содействием в трудоустройстве ежегодно обращаются до 1600 инвалидов. Тысячи детей с инвалидностью в России исключены из общественной жизни. Они учатся либо в специальных школах, либо на дому – в итоге не участвуют в важных для детей и подростков событиях, не получают нужных знаний и опыта. В Воронеже и Воронежской области диагностированы около 300 детей с аутизмом, а система помощи им лишь начинает развиваться. В этом активно участвуют российские НКО, в том числе при финансовой поддержке Европейского Союза.

Цели проекта:

- Апробация новых вариантов финансового обеспечения НКО людей с инвалидностью, включая фандрайзинговые мероприятия для уменьшения их зависимости от иностранных доноров.
- Распространение знаний и опыта, оказание помощи НКО, участвующим в проекте по повышению устойчивости и эффективности.
- Совершенствование управления, прозрачности и подотчетности НКО, участвующих в проекте.

Результаты:

- Разработана и внедрена системная модель привлечения финансирования, включая сравнительно новое для России направление фандрайзинга, которая привлекла крупные компании российского бизнеса и помогла диверсифицировать источники.
- Собранные средства вложены в деятельность НКО, участвующих в проекте, для трудоустройства людей с инвалидностью, продвижения инклюзивного образования и защиты прав людей с инвалидностью.

Цифры и факты:

- Вебсайт РООИ «Перспектива» ежедневно посещают около 1000 пользователей,а проводимые несколько раз в месяц вебинары собирают до 680 участников.
- В результате фандрайзинга за период действия проекта собрано 21.946.499 руб.
- В Воронежской области в 2009 году образовательные учреждения посещали около 25% детей с аутизмом, в 2011 – около 40%, в 2014 году в школу пошли почти 90% детей.
- В Самаре ежегодно весной и осенью проводятся ярмарки вакансий для людей с инвалидностью, на которые приходят от 300 до 500 соискателей.

Как работает организация «Перспектива»?

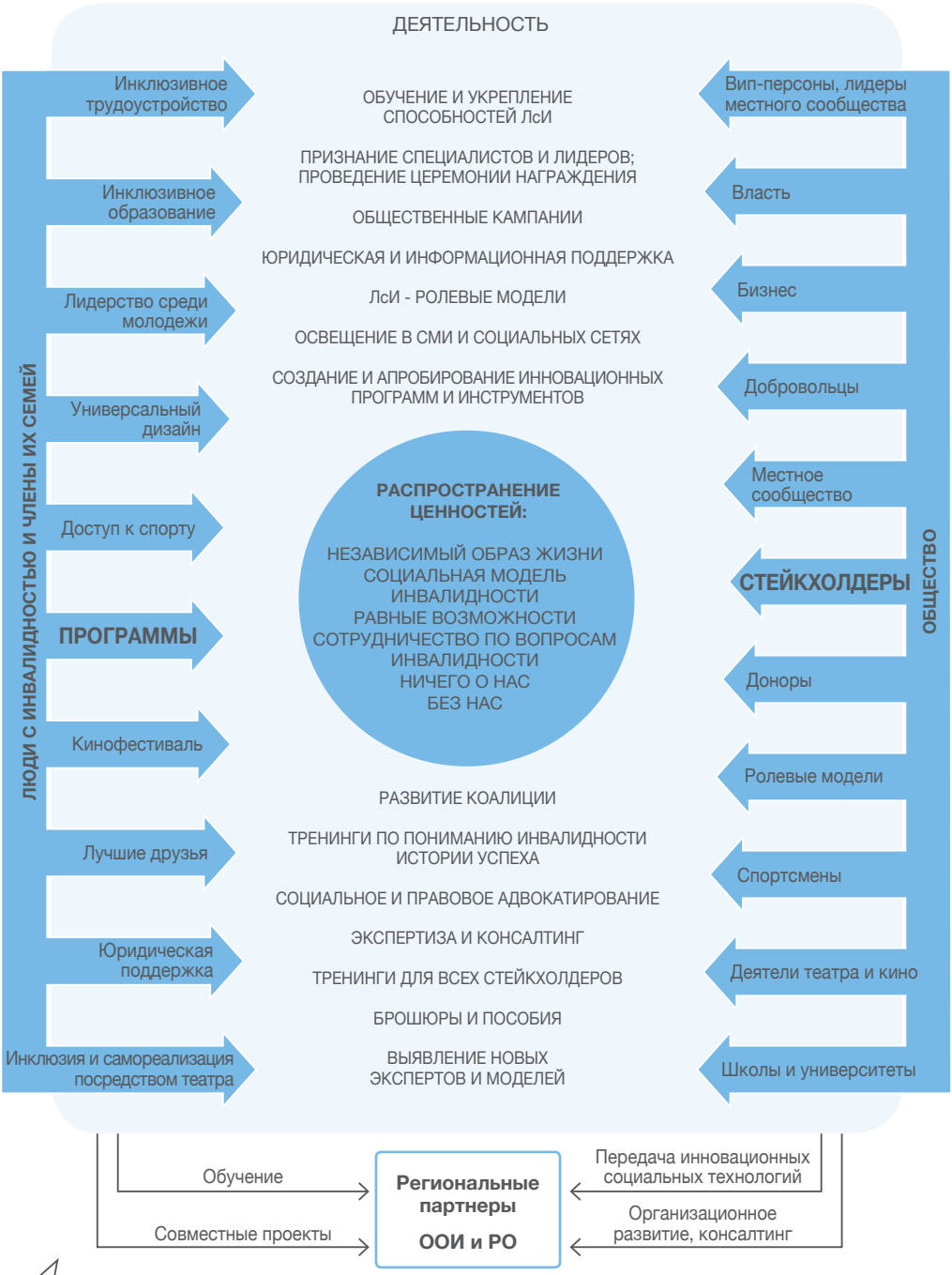

ООИ – Общественные организации инвалидов
РО – Родительские организации
ЛсИ – Люди с инвалидностью

© «Перспектива», Москва

Восьмилетний Лев Гамаюнов учится в первом классе воронежской общеобразовательной школы № 92. Приятный разговорчивый мальчик любит внимание окружающих, хотя у него аутизм.

Родители заметили это, когда Льву было 4 года: заторможенность, нежелание общаться с воспитателями детсада, задержку развития и речи. Врач поставил диагноз, который поверг семью в шок. Льва перестали водить в детский сад.

Справиться с растерянностью помогли занятия в реабилитационном центре «Парус надежды», где Льва взяли в ансамбль «Поющие гномики». Он стал выступать на сцене, в разных городах. А родители стали общаться с родителями других маленьких артистов. Будущее уже не казалось им столь мрачным. Но об учебе Льва в общеобразовательной школе вместе со сверстниками они даже не мечтали.

В 7 лет нужно было думать о поступлении в первый класс. В Воронеже обсуждалось открытие «ресурсных классов» для детей с аутизмом. Родители, объединившиеся в НКО «Искра Надежды», предложили областным властям создать условия для инклюзивного обучения по модели «ресурсный класс» в обычных школах. Продвигать эту идею было непросто, но ее поддержали влиятельные структуры, и такие классы были открыты в сентябре 2015 года.

Родители Льва еще не верили в возможности своего ребенка и решились отдать его в такую школу только после долгих уговоров друзей – родителей других детей с аутизмом. 1 сентября Лев пошел в 1 класс вместе с мальчиками и девочками, живущими по соседству. Вначале учился только в «ресурсном классе», но уже со второй четверти в сопровождении тьютора стал приходить на 15 минут на занятия в основной класс. И вот на школьном конкурсе чтецов, посвященном Дню матери, ученик общеобразовательной школы Лев Гамаюнов занял первое место.

https://tvrain.ru/teleshow/rossija_eto_evropa/inklyusivnoe_obrazovanie-399399/
(02.12.2015)

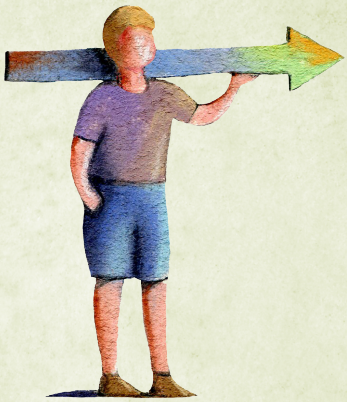

Улучшение жизни людей с инвалидностью в России

Взаимодействие НКО с государственными институтами для улучшения жизни людей с ментальной инвалидностью и психофизическими нарушениями в РФ

Начало проекта: декабрь 2012
Продолжительность: 24 месяца
Грантополучатель: Ассоциация в поддержку детей и взрослых с отклонениями и нарушениями в психическом и физическом развитии «Равные возможности», Псков
www.as2006.ru

В проекте приняли участие 15 российских регионов

До 65% видов инвалидности составляют умственные, психоэмоциональные нарушения и их сочетания. Эта категория инвалидов является наиболее исключенной из общества. На протяжении последних 20 лет различные общественные объединения в России предпринимают шаги, чтобы изменить существующую систему и создать для людей со сложными нарушениями условия для социальной интеграции, соблюдения их гражданских прав и поддержания человеческого достоинства.

Цели проекта:

- Укрепление и развитие информационной базы и механизмов взаимодействия НКО-членов Ассоциации.
- Обмен, распространение и внедрение инновационного опыта и альтернативных форм оказания услуг людям с нарушениями развития.
- Разработка новых механизмов взаимодействия НКО, государства и бизнеса с целью защиты прав и возможностей лиц с умственными и множественными нарушениями, продвижение необходимых изменений в системе управления и правовой сфере.

Результаты:

- Созданный по инициативе Ассоциации Координационный совет по делам детей-инвалидов и других лиц с ограничениями жизнедеятельности при Общественной палате РФ способствует эффективному взаимодействию между НКО и государственными учреждениями, продвижению изменений в законодательстве.
- Люди с инвалидностью, их семьи и другие заинтересованные лица в регионах получили доступ к необходимой информации, в частности, на вебсайте Координационного совета и в публикациях проекта.
- Сделан перевод и создана электронная версия большого методического пособия Handicap International «Персонализированная социальная помощь: идеи, методы и инструменты организации работы социальных служб на местах».
- Интегрированный театр-студия «Круг II», в составе которого артисты с различными ментальными нарушениями, впервые в России получил в 2014 году «Золотую маску» престижного московского театрального конкурса в номинации «Эксперимент».

Цифры и факты:

- Проведено 45 онлайновых консультаций, в том числе 7 в виде тематических вебинаров.
- Издано и распространено 6000 экз. информационного буклета

Как работает Ассоциация «Равные возможности»?

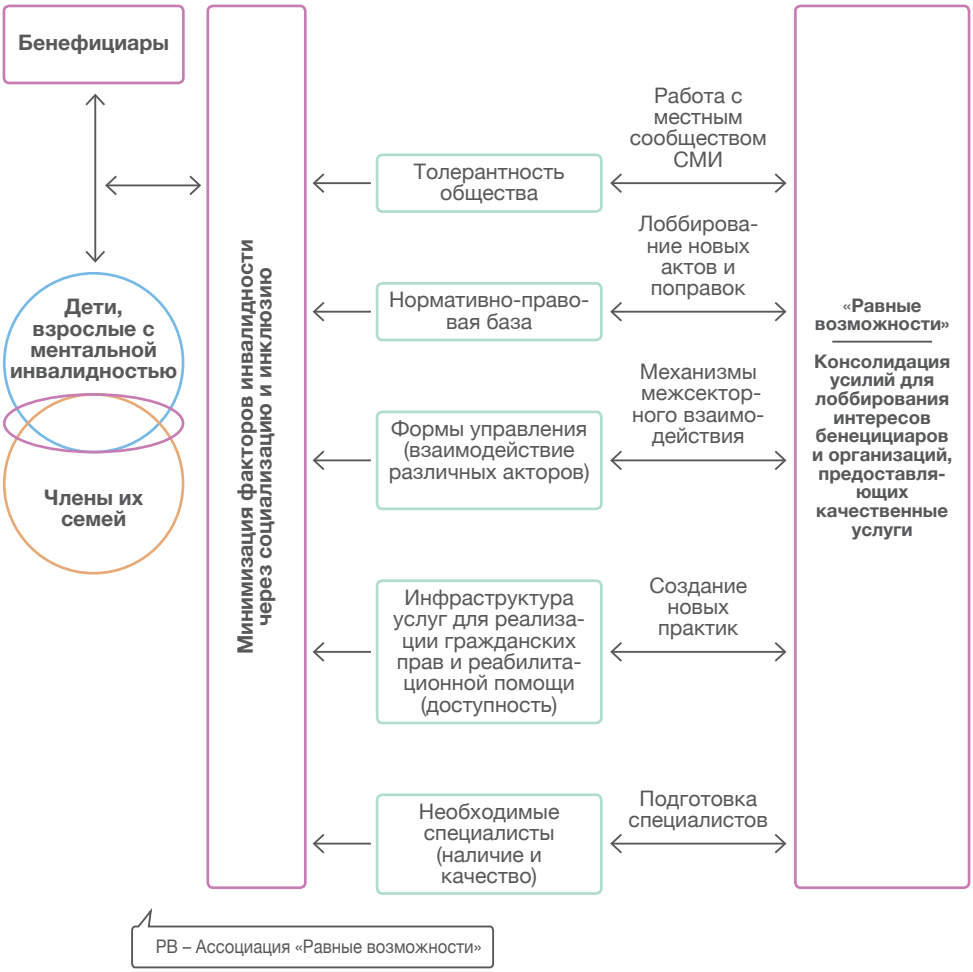

© «Равные возможности», Псков

Ольге Чобур 37 лет. Она одаренный человек - вопреки, а может быть и благодаря своей особенности, синдрому Дауна. Пишет стихи, рисует, опубликовала книгу о своей жизни и пишет продолжение.

Ольга родилась и выросла в Санкт-Петербурге. Поздний ребенок, дочь известного в прошлом веке киноактера Вольдемара Чобура и ученого-химика Людмилы Астаховой. Отец умер, когда ей было 2 года. Мать оставила научную карьеру и посвятила себя дочери и другим таким же особенным детям. Отстаивала их право на достойную жизнь - дома, а не в специальных интернатах. Основала общественный фонд «Интеграция» в Санкт-Петербурге.

А в 2007 году, продав питерскую квартиру, переехала с Ольгой в Псков и продолжила работу в областном Центре лечебной педагогики (ЦЛП). Псков был выбран не случайно. Здесь уже была налажена система сопровождения людей с ментальными нарушениями, и Олина мама с полным основанием полагала, что если с ней что-то случится, дочь будет под надежной защитой.

Так и произошло. Когда мама умерла, Оля осталась жить дома. Для этого ей пришлось сдать экзамены в тренировочной квартире ЦЛП, где особых людей обучают необходимым бытовым навыкам. Несколько раз в месяц к ней приходит социальный педагог, помогает рассчитывать бюджет.

Каждый день Ольга начинает с молитвы. Потом едет на работу в интеграционные мастерские. Иногда выходить из дома нет сил, - признается она. Не столько из-за лени, сколько из-за ребят, с которыми работает в столовой. *«Духовности в них нет. Бога не знают, от работы отлынивают»*, вздыхает она. *«Какие они друзья? Дружба - это когда все друг другу помогают»*.

О своем творчестве Ольга говорит как о чем-то само собой разумеющемся: *«В жизни каждый должен попробовать себя в разных вещах, как Леонардо Да Винчи»*.

Эксперты надеются, что совсем скоро будет принят закон, по которому особые люди смогут получать статус «частичная дееспособность». Тогда Ольга сможет выбрать себе опекуна, который будет помогать в важных жизненных вопросах, у нее и у многих других появятся новые шансы на достойную жизнь.

Региональная общественная благотворительная организация «Росток», Псковская область

http://www.deti-rostok.ru

По данным экспертов, около 29 тысяч российских детей с нарушениями умственного развития живут в государственных учреждениях опеки. В 18 лет они попадают в закрытые психоневрологические интернаты (ПНИ) с почти нулевыми шансами выйти на «свободу». Уникальный проект, созданный в Псковской области и неоднократно получавший поддержку Европейского Союза, доказал, что молодых людей с ментальной инвалидностью возможно и нужно интегрировать в обществе.

Проект этот необычный: стартовал он за счет личных средств московского предпринимателя Алексея Михайлюка. В начале 2000х годов он поехал волонтером в местечко Бельское Устье, в 20 км от районного центра Порхов, чтобы организовать концерт в местном детском доме-интернате (ДДИ). Там он и увидел, что такое сиротство.

Алексей вернулся в Москву с твердым решением что-то делать и стал вкладывать свои личные средства в семейное устройство детей-инвалидов из Бельско-Устинского ДДИ, в социализацию выпускников интерната, который давал им шанс на обычную жизнь.

В 2000 году открыли первую тренировочную квартиру, где ребят из ДДИ учили жить самостоятельно. В 2005 году Алексей с друзьями зарегистрировал в Порхове благотворительную организацию «Росток». Начались поиски дополнительных специалистов и денег на их зарплату. Из Москвы привезли психолога и социального педагога, чью работу оплачивал Алексей. Еще помогали и помогают друзья-предприниматели.

Постепенно росли местные кадры: учились писать заявки на проекты, отчитываться перед донорами, вести бухгалтерию.

Алексей стал приобретать жилье для ребят, прошедших обучение, но не имеющих своего жилья. Для нуждающихся в помощи Алексей и его команда наладили систему постоянного сопровождаемого проживания в социальных квартирах. Сейчас у «Ростка» таких квартир пять: одна в Порхове и четыре в деревнях рядом. Там живут совершеннолетние выпускники ДДИ, которых сопровождают социальные работники и психологи «Ростка».

Вкладывать в социальный проект личные средства благородно, но не надежно. Алексей мечтает, чтобы его подопечные не зависели от грантов и пожертвований, а модель подготовки и сопровождения особенных людей стала частью государственной системы и получила устойчивое финансирование.

Что делает «Росток»?

- Готовит к самостоятельной жизни молодых людей с нарушениями умственного развития и помогает им выйти из интернатов.
- Сопровождает их в самостоятельной жизни, в том числе, в учёбе, работе, в быту и общении.
- Помогает семьям с детьми-инвалидами и семьям с приёмными детьми.
- Ищет родственников сирот.

Цифры и факты:

- «Росток» вывел из интернатов в общество 70 сирот: нашел детям приемные семьи и помог обустроиться в новой жизни.
- Сопровождает 110 человек: 60 бывших воспитанников ПНИ, 20 членов их семей и 30 местных жителей - сирот, людей с ограниченными возможностями и членов их семей.
- 20 человек трудятся в мастерских «Росток» - гончарной, столярной, швейной и по озеленению.

Видео: https://www.youtube.com/watch?v=Gi7rhV35etw

Как работает «Росток»?

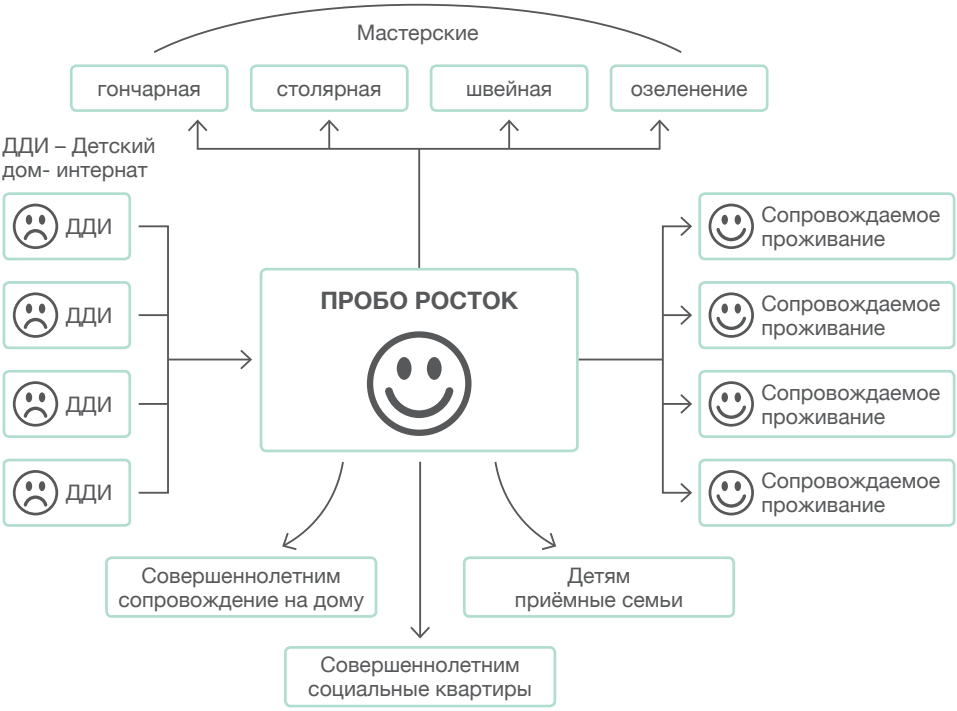

©'Rostok', Pskov oblast

Марату 27 лет. Он попал в интернат не в раннем детстве, а подростком, поэтому социальные навыки у него более развиты. Но кроме умственной отсталости средней степени, Марату диагностировали эпилепсию, что стало еще одним препятствием на пути к самостоятельной жизни.

Еще в ДДИ Марат научился вязанию, плетению из бисера и ивового прута и проявил неординарные способности. В 18 лет Марат пришел в социальную квартиру «Ростка». Здесь его талант продолжал развиваться, и теперь он продает свои плетеные изделия и зарабатывает деньги.

Марат — спокойный рассудительный молодой человек. Любит порядок, мечтает о самостоятельной жизни. «Чтобы у меня жилье было. Чтобы я огород мог сажать. И чтобы встретился с кем-то родным». А еще признается: «Если бы я был не инвалид, я бы хотел работать в государстве. Но так как я инвалид, то это уже не получится».

После переезда в социальную квартиру эпилептических припадков у Марата больше не было. Рукоделие и спокойная, доброжелательная обстановка оказали терапевтическое воздействие.

Марат мечтает открыть маленький бизнес: его плетеные корзины и украшения пользуются спросом у местных жителей. Еще мечтает создать семью. В комнате у него висит фотография миловидной девушки, тоже выпускницы ДДИ. “Все в жизни начинается с любви. Это самое главное,” говорит Марат.

Ресурсный центр «Защита детей»

Повышение качества и расширение доступа к социально-психологической помощи для детей и семей в трудной жизненной ситуации, развитие услуг в сфере поддержки материнства и детства в малых городах

Начало проекта: июль 2013
Продолжительность: 24 месяца
Грантополучатель: Санкт-Петербургская общественная организация «Врачи детям»,
www.vd-spb.ru, http://врачидетям.рф

В проекте приняли участие 4 российских региона

Во многих регионах Российской Федерации существуют некоммерческие организации, которые оказывают помощь детям и семьям в трудной жизненной ситуации. На сегодняшний день многие НКО сталкиваются с проблемами нехватки финансирования и недостаточной устойчивости своих программ, а также нуждаются в получении дополнительных профессиональных знаний. Повышение устойчивости региональных НКО возможно через оказание им методической поддержки и передачу инновационных технологий работы, доказавших свою эффективность. С 2007 года Ресурсный центр организации «Врачи детям» оказывает специалистам некоммерческих организаций и государственных учреждений методическую и информационную поддержку, проводит обучающие семинары, тренинги и профессиональные супервизии.

Цели проекта:

- Укрепление профессионального, организационного и управленческого потенциала социально ориентированных НКО в российских регионах.
- Очное и дистанционное обучение специалистов и руководителей НКО из малых городов инновационным моделям помощи детям и семьям, эффективному управлению НКО, социальному проектированию, привлечению финансирования.
- Внедрение успешных моделей и организация обмена опытом между НКО из разных регионов.

Результаты:

- Сотрудники 183 НКО из 52 малых городов России прошли обучение эффективным технологиям оказания помощи детям и семьям очно и дистанционно на сайте Ресурсного центра «ЗАЩИТА ДЕТЕЙ».
- Предоставленные субгранты помогли четырем НКО в малых городах создать проекты, направленные на поддержку уязвимых групп детей и их семей.

Цифры и факты:

- Более 2500 детей и семей в трудной жизненной ситуации в малых городах России получили более существенную поддержку благодаря повышению качества помощи и развитию новых услуг.

Как работает Ресурсный центр «Защита детей»?

Межрегиональный ресурсный центр «Защита детей»: повышение организационного потенциала социально ориентированных некоммерческих организаций

ОБМЕН ОПЫТОМ
Конференции
Стажировки
Публикации
Обучающие фильмы

ОБРАЗОВАТЕЛЬНЫЙ ВЕБ-ПОРТАЛ
«Защита детей»
http://child-protection.ru

ОЧНОЕ ОБУЧЕНИЕ
Тренинги
Семинары
Супервизии

Дистанционное обучение

- 16 курсов повышения квалификации
- Еженедельные вебинары
- Веб-конференции Веб-супервизии

ОСНОВНЫЕ НАПРАВЛЕНИЯ ОБУЧЕНИЯ:

- Развитие организационного потенциала НКО (фандрайзинг, социальное проектирование, повышение устойчивости, управление НКО)
- Эффективные модели помощи социально уязвимым детям и семьям (оказание помощи семьям, затронутым ВИЧ, женщинам и детям, пострадавшим от насилия, и многие другие)

- Более 2500 специалистов из 73 регионов РФ зарегистрированы на веб-портале
- Ежегодно более 1000 специалистов принимают участие в обучающих мероприятиях

© «Thinkstock»

В середине 2000-х у Анны нашли вирус иммунодефицита. Она отправилась к врачу, но в клинике сказали, что особых проблем нет и делать ничего не нужно. На время тема была закрыта… пока Анна не узнала, что беременна.

Риск рождения больного ребенка был очень велик, и женщина обратилась в специализированную клинику. По результатам анализов и проведенного обследования ей поставили диагноз ВИЧ-инфекция, стадия 4Б. Состояние было критичным. Врач назначил антиретровирусную терапию, и через некоторое время Анна родила здорового мальчика.

Но потом растерялась. Как жить дальше с положительным ВИЧ-статусом – работать, общаться с окружающими, растить сына? От своего врача она узнала о проекте «МАМА+» Санкт-Петербургской общественной организации «Врачи детям». Он был задуман как раз для поддержки и сопровождения ВИЧ-инфицированных женщин матерей, которые после родов чувствуют себя потерянными, стесняются своего статуса, не знают, куда обратиться, чтобы получить льготы.
Здесь Анна нашла не только понимание, но и реальную помощь. «МАМА+» оплатила медицинское обследование, которое нужно было сыну. Волонтеры привозили детское питание, подгузники, детские вещи.

Вскоре Анна сама стала волонтером. Оказалось, что личный пример убеждает лучше слов. Ее собственная жизнь, наполненная смыслом, лучше всего доказывала: стоит изменить отношение к проблеме, и все меняется.

Анна убеждена, что «помогая другим, помогаешь себе. У тебя появляется чувство ответственности и того, что ты нужен людям».

Спустя какое-то время был создан сайт для ВИЧ-инфицированных женщин, и Анна и Анна стала консультировать женщин, которые обращались на сайт за поддержкой. На сайте появились истории – о том, какой полной и насыщенной может быть жизнь женщины, несмотря на диагноз ВИЧ.

Сейчас Анна – дипломированный юрист, работает в сфере реставрации памятников культурного наследия Санкт-Петербурга. Обычная жизнь деловой женщины и матери. Старшая дочь сдает экзамены в институте, сыну уже одиннадцать. Муж поддерживает, многое делает в доме своими руками, но основные решения в семье принимает Анна. Про себя говорит, у нее «дурацкий мужской характер», привыкла со всем справляться сама.

Российские ресурсы для детей России

Содействие российским НКО в получении финансирования от российских доноров на обеспечение жизни детей-инвалидов в семьях

Начало проекта: декабрь 2012
Продолжительность: 26 месяцев
Грантополучатель: Автономная некоммерческая организация «Партнерство каждому ребенку», Санкт-Петербург, http://www.p4ec.ru

В проекте приняли участие 2 российских региона – Ленинградская и Псковская области [1]

Судя по научным исследованиям и практическому опыту развитых стран, семейное окружение благотворно воздействует на развитие детей с умственными и физическими отклонениями, способствует их социализации и вовлечению по мере взросления в производственную деятельность. Такие дети – всегда проблема для семьи и часто неразрешимая проблема для семьи неблагополучной или находящейся в трудной жизненной ситуации. Многие из них оказываются в специальных интернатах для детей с ограничениями здоровья и развития (ДДИ – детские дома-интернаты), откуда по достижении совершеннолетия попадают в психоневрологические интернаты для взрослых, где остаются до конца жизни. «Партнерство каждому ребенку» вместе с партнерами - «Росток» в Псковской области и «Теплый дом» в Гатчине - доказывают, что таких детей можно устроить в приемные семьи или обеспечить им поддерживаемое проживание в сообществе.

Цели проекта:

- Разнообразить источники финансирования для НКО, предоставляющих инновационные социальные услуги, которые в силу новизны еще не могут финансироваться государством, но жизненно необходимы уязвимым категориям детей.
- Разработать руководство по сбору средств и коммуникациям для российских НКО, работающих с детьми и семьями в трудной жизненной ситуации.

Результаты:

- В НКО-партнерах созданы управленческие, административные и организационные структуры для профессионального фандрайзинга, способного обеспечить устойчивый приток финансирования из российских источников.
- Создан информационный ресурс: веб-сайт программы помощи семьям, воспитывающим детей с инвалидностью, www.peredishka.ru
- В организациях «Теплый Дом» и «Росток» начал стабильно работать финансовый менеджмент, что способствует получению благотворительных грантов и отчетности по ним.
- Разработанные в рамках проекта творческие концепции стали основой рекламной кампании о программе помощи семьям, воспитывающим детей с инвалидностью, «Передышка».

Цифры и факты:

- По итогам рекламно-информационной кампании 2015 г. пожертвования через платежные системы на сайт (www.peredishka.ru) выросли в 20 раз, а через SMS – в 200 раз.

1. Подробно о партнерской организации «Росток» в Псковской области – на стр. 20

- Устроены в приемные семьи и к родным не менее 50 детей с умственными и физическими отклонениями в Порхове (Псковская область), 200 - в Санкт-Петербурге и Гатчине, 30 в Пермском крае и Новосибирской области.

Как работает «Партнерство каждому ребенку»?

© «Партнерство каждому ребенку», Санкт-Петербург

Марине Вагановой - 44 года, окончила Ленинградское педагогическое училище. Она и ее домочадцы - одна из самых опытных профессиональных семей АНО «Партнерство каждому ребенку». За 8 лет Марина приняла более 60 детей с инвалидностью из программы «Передышка», не считая кризисных ситуаций, когда ее просили взять ребенка на день.

Марина увлекается флористикой, вместе с мужем и 17-летним сыном живет в частном двухэтажном доме, где места хватает всем: и собственной семье, и детям, родители которых получают «Передышку».

До «Передышки» Марина Ваганова работала воспитателем в детском саду, учителем начальных классов в школе. О наборе в Школу профессиональных семей прочитала объявление в газете «Мой район» в 2008 году. И сразу пошла учиться.

Марина сопровождает детей на реабилитации. Перебывала практически во всех детских больницах. Иногда просто заменяла мам, которые лежали в хосписе или реабилитационном центре с детьми, и им нужно было отлучиться домой.

Вся семья Марины участвует в этой работе – муж, сын, бабушка. Не раз они брали детей из «Передышки» к себе домой для того, чтобы родители могли отдохнуть.

«Я пошла в «Передышку», потому что для меня важно быть нужной другим», рассказывает Марина. «Программа очень помогает людям. Так приятно, когда у мам, имеющих детей с инвалидностью, рождаются здоровые дети. Радует, когда дети начинают ходить, а у некоторых даже снимают инвалидность. Хорошо, когда семьи сохраняются».

В лучших интересах детей Республики Карелия

Повышение эффективности системы профилактики социального сиротства в Карелии

Начало проекта: октябрь 2013
Продолжительность: 26 месяцев
Грантополучатель: Автономная некоммерческая организация «Партнерство каждому ребенку», Санкт-Петербург http://www.p4ec.ru

В проекте приняли участие 18 районов республики Карелия

В условиях затяжного экономического кризиса, в России, как и в многих развитых странах Запада, в первую очередь страдает семья, растет число детей-сирот и детей, оставшихся без попечения родителей. По оценкам российских экспертов, в стране их более 800 тысяч. В Республике Карелия эта проблема стоит особенно остро из-за высокого уровня безработицы в основной отрасли экономики, лесопромышленном комплексе, а также удаленности населенных пунктов и недостаточно развитой транспортной системы. Ближайшая аптека порой находится в 50 километрах от дома. Даже во втором по величине городе, Кондопоге, нет детского стоматолога. Нужно ехать в столицу, Петрозаводск, иногда за сотни километров. А для получения бесплатного талончика на прием там нужно быть к восьми утра…

Цели проекта:

- Создание устойчивой системы профилактики социального сиротства, защиты прав детей, поддержка семей, нуждающихся в помощи государства.
- Как часть этой работы – создание системы «гейткипинга» - определение наилучших доступных мер социальной защиты для каждого нуждающегося в ней ребенка, исходя из конкретной жизненной ситуации.

Результаты:

- Услуги описаны в виде социальных технологий, готовых для включения в перечень гарантированных государственных услуг и для распространения в других регионах, оказана помощь наиболее нуждающимся семьям.
- Запущены механизмы межведомственной оценки потребностей ребенка и планирования мер поддержки детей, находящихся под угрозой утраты родительского попечения.
- Повышена квалификация специалистов республики для эффективной оценки потребностей в социальных услугах и работы с семьями в кризисе.
- Созданы Межведомственные рабочие группы (МРГ) при социальных учреждениях или администрациях районов для поиска решений, которые помогают предотвратить разлучение ребенка с родителями.

Цифры и факты:

- Обучено более 100 специалистов.
- Создано 13 новых социальных услуг.
- 125 детей из 84 семей в кризисной ситуации получили помощь, в том числе для решения практических проблем.

https://tvrain.ru/teleshow/rossija_eto_evropa/spasti_rjadovuju_semju_opyt_karelii-403893/ (18.02.2016)

Как работает «Партнерство каждому ребенку» в Карелии?

Сбор доказательств эффективности услуг “Партнерство каждому ребенку”

- Обращения от органов опеки и попечительства и центров помощи семьям и детям
- Оценка потребностей детей и семей специалистами АНО “Партнерство каждому ребенку”

Предоставление социальных услуг детям и семьям

- Ведение случая и гейткипинг
- Кризисное вмешательство и социальное сопровождение семей
- Экстренное размещение младенцев в профессиональные семьи
- Кратковременное размещение детей с инвалидностью в профессиональные семьи
- Реинтеграция детей
- Терапевтические профессиональные семьи
- Профессиональные приемные семьи для детей с инвалидностью

- Распространение информации и повышение осведомленности об эффективных практиках
- Поддержка государственных служб муниципального и регионального уровней, НКО по развитию новых услуг
- Тренинговые и образовательные программы для специалистов сферы защиты детства

Эффективные услуги поддержки семей и защите детей доступны всем нуждающимся детям в РФ

Коммуникация и фандрайзинг

© «Партнерство каждому ребенку», Санкт-Петербург

Однажды врачи местной больницы сообщили в органы опеки, что в семье Н. двое малолетних детей – мальчики 3 и 5 лет - живут в ужасных бытовых условиях. Специалисты проверили и установили, что квартира запущена, а родители «пренебрегают своими обязанностями». Нависла угроза, что малышей заберут органы опеки.

Выяснилось, что родители, Катя (29 лет) и Виталий (33 года) - оба из неблагополучных семей, выпускники детских домов, обучались в школах-интернатах для детей с нарушениями умственного развития. Катя освоила специальность штукатура-маляра, а Виталий профессию так и не получил, перебивался случайными заработками и злоупотреблял алкоголем.

Дальнейшее обследование оптимизма не прибавило. У детей не было отдельного места для сна, играть им было негде, в садик они не ходили и одеты были кое-как, у семьи накопились долги за коммунальные услуги, электроэнергию и по кредитам.

Правда, оказалось, что родители очень привязаны к детям, хотят сохранить их и готовы сотрудничать со специалистами. Этого было достаточно, чтобы взяться за дело и помочь молодой семье.

На заседании межведомственной рабочей группы, с участием родителей, семье назначили куратора и составили план выхода из кризиса. В квартире был сделан косметический ремонт, куплена мебель для детей. Специалисты начали с азов - объясняли родителям, как вести домашнее хозяйство, планировать семейный бюджет, почему лучше вести здоровый образ жизни. А детям помогали догонять сверстников в развитии.

В результате, Виталий нашел работу и смог погасить один из кредитов. Семья поставлена на учет в местной администрации для получения жилья. А главное – удалось снять угрозу разлучения детей с родителями.

Поддержка НКО в регионах Российской Федерации с целью эффективного противодействия коммерческой сексуальной эксплуатации детей

Начало проекта: август 2013 года
Продолжительность: 24 месяца
Грантополучатель: Региональная общественная организация социальных проектов в сфере благополучия населения «Стеллит», Санкт-Петербург, www.ngostellit.ru

В проекте приняли участие 9 российских регионов

Ежегодно в России возбуждаются сотни уголовных дел по фактам вовлечения детей в проституцию, порнографию, торговлю людьми, сексуальную эксплуатацию во время деловых и туристических поездок. Далеко не все жертвы сообщают о случившемся в полицию, поэтому фактически случаев коммерческой сексуальной эксплуатации детей (КСЭД) гораздо больше. В российском обществе мало знают о проблеме, ее масштабах и угрозах.
В ее решение включились общественные организации. Но сотрудникам региональных НКО не хватает информации и методических материалов для работы с населением, подростками и экспертами. Многие НКО испытывают трудности в привлечении финансирования для проектов в сфере защиты детей, в том числе от КСЭД.

Цели проекта:

- Внедрение в региональных НКО эффективных методов работы по профилактике и оказанию помощи пострадавшим детям.
- Содействие НКО в укреплении их организационной и финансовой устойчивости.

Результаты:

- Представители партнерских НКО из 9 регионов России, работающие в сфере защиты прав детей или противодействия насилию, освоили новые эффективные методы работы по противодействию коммерческой сексуальной эксплуатации детей и по способам привлечения средств для финансирования проектов.
- В городах, участвующих в проекте, проведена успешная кампания по объединению усилий представителей органов власти, государственных и общественных организаций, бизнеса и населения в сфере профилактики КСЭД.
- Опыт проекта обобщен в брошюре, которая распространена среди 100 НКО России.

Цифры и факты:

- В 9 регионах через частно-государственные партнерства для противодействия КСЭД привлечено 1 646 476 рублей, а в ходе акции «Скрепка» с участием около 9000 человек собрано 80 142 рубля.
- 335 организаций и компаний, а также 1279 подростков и молодых людей приняли участие в проведенных местными НКО информационно-методологических мероприятиях.

Как работает «Стеллит»?

Экспертиза «Стеллит»:

- Данные об актуальной ситуации с КСЭД в России и в мире
- Лучшие российские и зарубежные практики в сфере КСЭД
- Опыт формирования партнерств и привлечения ресурсов на проекты в сфере противодействия КСЭД

Работа с населением по привлечению внимания к проблеме КСЭД

- Выставка
- Городские акции
- Материалы для родителей

Выявление пострадавших детей и оказание им всесторонней помощи

- Методические материалы для специалистов
- Тренинги для специалистов

Профилактика вовлечения детей в КСЭД

- Методические материалы для специалистов
- Тренинги для специалистов
- Тренинги для подростков и молодежи
- Профилактические мероприятия для детей, подростков и молодежи
- Поддержка государственных организаций в сфере разработки, проведения и оценки профилактических программ

© «Стеллит», Санкт-Петербург

Началось все с тренинга под девизом «Защити себя», который проводила Псковская региональная общественная организация «Независимый социальный женский центр». Молодым людям объясняли, чего следует опасаться на бескрайних просторах интернета и как можно себя обезопасить.

Среди участников тренинга был шестнадцатилетний Вадим, ученик псковского агротехнического колледжа. Он вырос в проблемной семье. Родители развелись, отец его воспитанием не занимался, мать злоупотребляла алкоголем. К сверстникам в колледже юноша относился агрессивно, пытался подчинить их своей воле, пропускал занятия, не выполнял домашних заданий. В итоге успеваемостью похвастаться не мог, хотя учителя находили в нем явный талант и отмечали, что при желании он мог бы хорошо учиться.

Во время тренинга по безопасности в интернете участникам показали фрагмент фильма «Невидимые дети» и потом предложили поговорить. Во время обсуждения Вадим рассказал, как он задирал более слабых учеников, писал резкие посты в соцсетях, оскорблял подростков, вывешивал фотографии против их воли и т.д. Тренеры почувствовали, что Вадим сожалеет об этом, понимает, что неправ. Он попытался объяснить свое поведение сложностями в семье.

После тренинга инструкторы спросили его, хочет ли он измениться и готов ли для этого что-то делать. Он ответил утвердительно, добавив, правда, что в успех не верит. Тогда тренеры пригласили его стать волонтером и объяснять другим, как можно обезопасить себя в интернете. Вадиму идея понравилась, а тренеры поддержали его в организации работы.

Через некоторое время окружающие заметили, что Вадим очень изменился. Стал более доброжелательным и открытым в отношениях со сверстниками. Завоевал их уважение - уже не силой, а искренним желанием помочь. Превратился в неформального лидера, придумывает интересные идеи проведения досуга, помогает урегулировать конфликты, объединяет вокруг себя людей. Вслед за Вадимом и другие студенты его колледжа присоединились к псковской группе волонтеров.

Молодежная сеть за репродуктивное здоровье

Информационно-просветительская деятельность среди молодежи по профилактике ВИЧ и половому воспитанию

Начало проекта: ноябрь 2012
Продолжительность: 30 месяцев
Грантополучатель: Фонд социального развития и охраны здоровья «ФОКУС-МЕДИА», Москва http://www.focus-media.ru

В проекте принимали участие 14 российских регионов.

Число ВИЧ-инфицированных в России в 2016 г. официально достигло миллиона человек, а по экспертным данным, носителями инфекции могут быть до 1,5 млн россиян. Число больных растет на 10% в год. Все чаще причиной заражения становится незащищенный секс: в 42% случаев заражения вирус был передан половым путем. Общество клеймит позором носителей ВИЧ. Им отказывают в медицинском обслуживании, они теряют работу. Из-за такого отношения многие не обследуются и не лечатся. В школах нет сексуального просвещения, невежество педагогов и родителей в этих вопросах приводит к росту случаев нежелательной беременности, абортов, уголовных преступлений на сексуальной почве.

Цели проекта:

- Улучшение доступа молодежи к половому воспитанию, вопреки стигме, дискриминации и табу в вопросах сексуальности.
- Информационно-просветительская работа среди молодежи через распространение международного движения dance4life («Танцуй ради жизни»).

Результаты:

- В 22 регионах России создана и расширяется сеть добровольческих команд молодежного движения dance4life, которое в привлекательной для молодых форме ведет профилактику ВИЧ.
- Распространяя знания о репродуктивном здоровье, dance4life сотрудничает с известными людьми и лидерами мнения, использует молодежную музыкальную и танцевальную культуру, сбор средств и обучение через развлечение.
- Роскомнадзор включил методику «ФОКУС-МЕДИА» в методику и материалы, обязательные в профилактике ВИЧ, присвоив интернет-программе «Жизненные навыки» категорию 12+.

Цифры и факты:

- По оценкам «ФОКУС-МЕДИА», около 4 миллионов человек в шести регионах РФ были в 2015 году охвачены информационно-просветительскими кампаниями для родителей и подростков в поддержку репродуктивного здоровья.
- В ходе мероприятий dance4life в 2015 году 466 человек в пяти регионах прошли экспресс-тесты на ВИЧ.

https://tvrain.ru/teleshow/rossija_eto_evropa/kak_borjutsja_s_vich_sredi_molodezhi-403453/
(11.02.2016)

Как работает Фонд «ФОКУС-МЕДИА» в проекте?

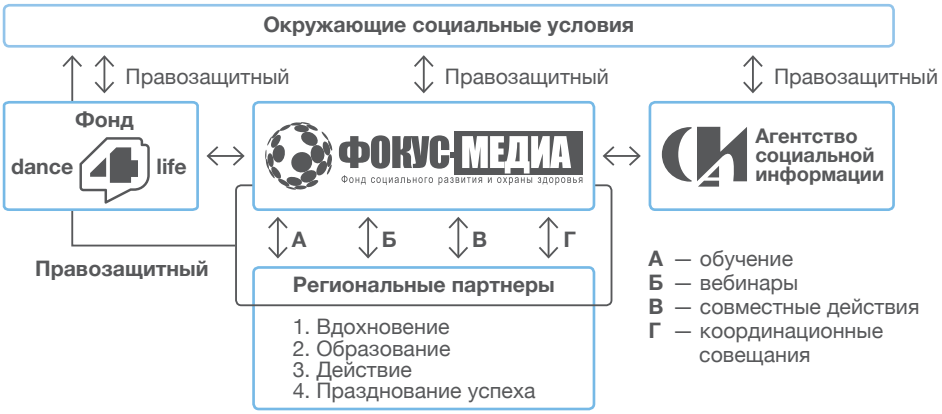

© «ФОКУС-МЕДИА», Москва

Стас Мыров попал в волонтерский лагерь движения dance4life случайно, когда еще учился в школе. Мальчик из простой рабочей семьи начинал курить, выпивать...
В лагере 5 тренеров проекта проводили «запуск» (первую ступень вовлечения новых волонтеров), показывали видео, рассказывали о ВИЧ, о толерантности, учили танцам, символизирующим проект. Тогда он слабо понимал цели программы, но ему «безумно понравилось», и, вернувшись в свой поселок, продолжал следить за новостями проекта.

Однажды сплёл логотип dance4life в виде «фенечки» из ниток, сфотографировал и выложил в соцсеть. Фото заметили, со Стасом связалась координатор движения по Нижегородской области. Вскоре в посёлке была создана команда, и Стас возглавил её. Ездили по району, по школам, проводили «запуски» и акции. Переехав на учебу в областной центр, он продолжал заниматься проектом, тренировал команды, обучался сам и всё глубже сознавал благородный смысл dance4life, свою ответственность: *«Мы говорим с улыбкой о серьёзных вещах»*.

Сейчас, спустя семь лет после первого знакомства с dance4life, Стас, дизайнер в социальной сети, пишет новости, фотографирует, занимается коммуникациями между партнерами проекта, стимулирует обмен. Недавно признался, что если бы не dance4life, возможно, уже спился бы, как многие его сверстники...

Укрепление потенциала НКО в реализации программ, направленных на профилактику табакокурения среди подростков

Поддержка НКО, внедряющих передовые методы профилактики табакокурения в среде учащихся профессионально-технических училищ

Начало проекта: январь 2014
Продолжительность: 24 месяца
Грантополучатель: Фонд социального развития и охраны здоровья «ФОКУС-МЕДИА», Москва, www.focus-media.ru

В проекте приняли участие 2 российских региона - Московская и Томская области

Еще недавно Россия, по данным ВОЗ, была первой в мире по потреблению табака и по уровню подросткового курения. Благодаря антитабачному закону 2013 года ситуация начала исправляться. По словам министра здравоохранения Вероники Скворцовой, впервые за 25 лет в стране снизилось число курильщиков. Однако, считает министр, положение все равно критическое. Россия по курению первая в Европе, курят примерно 40% ее населения: 61% мужчин и 22% женщин. Снизился возраст начала курения – с 15 до 11 лет. Особенно беспокоит высокий процент курящих среди учеников профессионально-технических училищ. Наряду с ужесточением государственных антитабачных мер важна работа общественных организаций. По данным опросов, 60% курильщиков хотели бы избавиться от табачной зависимости, но пока им это не удается.

Цели проекта:

- Проведение качественных и эффективных антитабачных мероприятий для учащихся профессионально-технических училищ в Московской и Томской областях.
- Применение передовой практики изменения поведения, социальный маркетинг, разработка коммуникационной стратегии профилактики табакокурения.
- Укрепление профессиональных и ресурсных возможностей НКО, работающих с учащимися ПТУ, в осуществлении эффективных программ по изменению поведения.

Результаты на май 2016 г.

- Сотрудники местных НКО прошли обучение по программам эффективного контроля над потреблением табака. Разработаны и выпущены материалы проекта, а также инструкция по проведению профилактической выставки-игры «Только так!».
- На практике применена и обкатана методика выставки-игры, в ходе которой идет общение с подростками на тему здорового образа жизни и профилактики употребления пива и табака.

Цифры и факты:

- Всего проектом охвачено более 420 молодых людей в двух регионах.
- 80 учащихся стали волонтерами проекта и помогают организаторам проводить антитабачные мероприятия в учебных заведениях.

Как работает Фонд «ФОКУС-МЕДИА» в проекте?

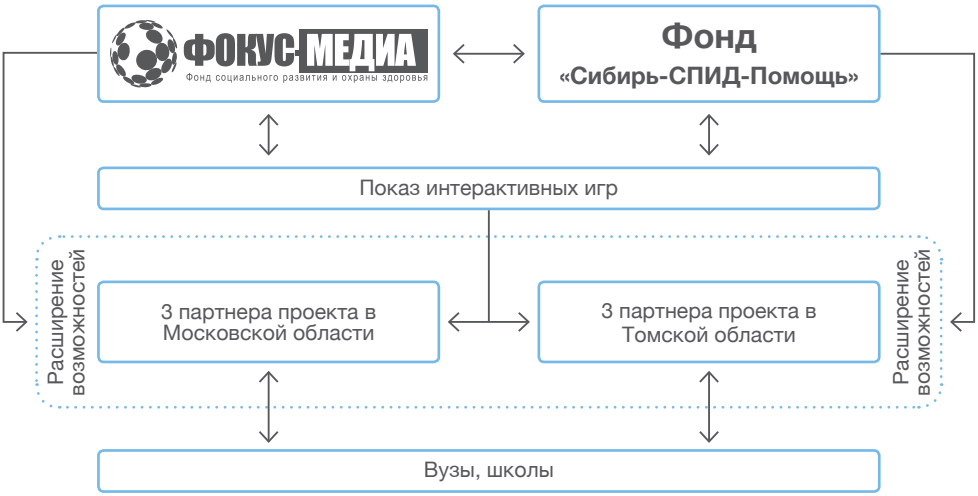

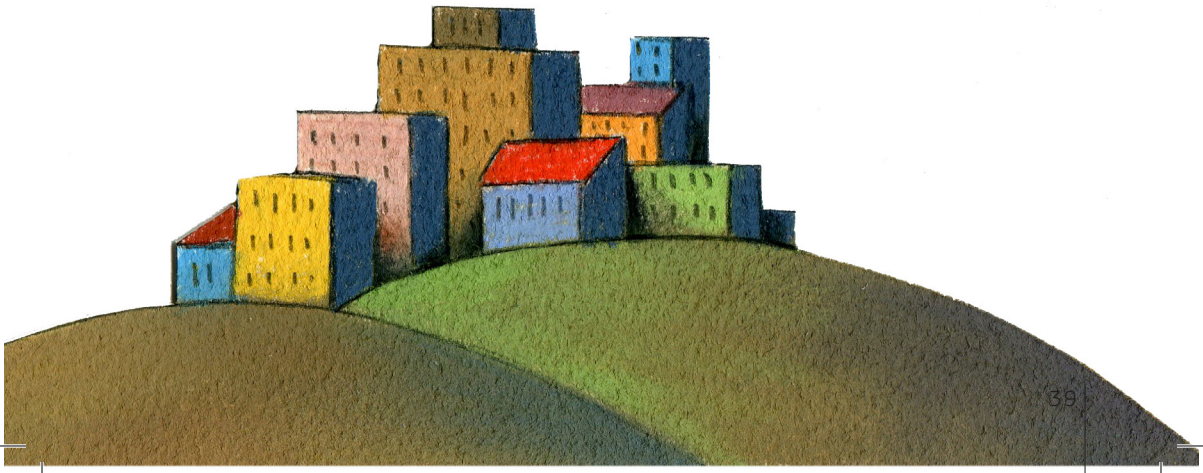

© «ФОКУС-МЕДИА», Москва

Ирина Шестимирова была служащей кадрового агентства при Торговой палате Коломенского района Московской области. В 2011 году работа свела ее с Фондом «ФОКУС-МЕДИА». Она помогала ему в трудоустройстве социально уязвимой молодежи: воспитанников детских домов, детей из неполных, неблагополучных и малообеспеченных семей. Таких подростков особенно много в профессиональных колледжах и училищах.

По словам коллег, «Ирочка просто загорелась этой работой», активно сотрудничала с фондом и, в конце концов, решила создать собственную некоммерческую организацию, которая занималась бы профилактикой табакокурения. Цель ее в том, чтобы подростки не начинали курить, потому что избавление от зависимости – это проблема уже другого характера.

В июне 2015 года Ирина зарегистрировала свою НКО под названием «Центр социально-культурного развития граждан «Наше будущее», которая стала партнером Фонда «ФОКУС-МЕДИА» в реализации проекта и работает на основе его методик. Одна из таких методик – это выставка-игра, по ходу которой ребята, например, сами подсчитывают свои расходы на курение за год и придумывают, что они на эти деньги могли бы приобрести.

Ирина прошла обучение в рамках проекта, привлекла волонтеров, которые организуют обучающие и мотивирующие мероприятия в колледжах и ПТУ Коломны и Коломенского района. Благодаря Ирине, у «ФОКУС-МЕДИА» появился важный опорный пункт в Московской области, фонд помог ей в составлении и подаче заявки на президентский грант, чтобы обеспечить устойчивость и финансовую стабильность ее НКО.

Укрепление и рост женских НКО

Развитие ресурсов региональных женских организаций, оказывающих поддержку женщинам и детям в ситуации домашнего насилия

Начало проекта: ноябрь 2012
Продолжительность: 24 месяца
Грантополучатель: РОО «АННА» - Национальный центр по предотвращению насилия, Москва

В проекте приняли участие 5 российских регионов

По данным Amnesty International за 2012 год, ежегодно в результате убийств на почве супружеских отношений в России погибло около 14.000 женщин. По другим исследованиям, от различных форм семейного насилия в стране пострадали более 90% женщин. Проблема традиционно замалчивалась обществом, властями и СМИ. В российском законодательстве нет понятия «домашнее насилие», по нему не ведется судебное делопроизводство. Большинство пострадавших женщин не обращаются за помощью, потому что не знают своих прав.

Цели проекта:

- Повышение эффективности НКО, помогающих женщинам, пострадавшим от домашнего насилия.
- Поддержка, развитие и повышение устойчивости женских НКО в России.

Результаты:

- Получили развитие пять женских НКО в качестве региональных ресурсных центров в Барнауле, Вологде, Ижевске, Нижнем Новгороде и Томске.
- Созданы четыре кризисных центра для женщин.
- В Нижнем Новгороде организовано первое негосударственное убежище для женщин -жертв домашнего насилия.
- Создана Национальная группа тренеров по проблемам защиты женщин от домашнего насилия.
- Разработана и реализована модель Института развития женских НКО – обучающей программы для НКО, работающих с проблемой домашнего насилия.
- Представители региональных НКО приобрели знания и навыки для развития региональных ресурсных центров.

Цифры и факты:

- За время работы проекта в региональных ресурсных центрах прошли обучение 1016 специалистов, в том числе социальных работников, полицейских, медиков, психологов; благодаря полученным знаниям они могут более эффективно реагировать на случаи домашнего насилия и оказывать помощь пострадавшим.
- Около 7000 человек были охвачены региональными просветительскими кампаниями о защите женщин от домашнего насилия.

Как работает «АННА»?

Центр «АННА»:

Национальный ресурсный центр

Всероссийский телефон доверия для женщин, пострадавших от насилия

8 (800) 7000 600

Обучение, повышение квалификации, информирование

Женщины, пострадавшие от домашнего насилия

Пять ресурсных региональных центров

Национальная сеть против насилия в отношении женщин

Более 150 региональных организаций

Образовательные компании для населения.

Распространение образовательных материалов с номером Всероссийского телефона доверия для женщин, пострадавших от насилия.

Количество обращений на телефон доверия увеличилось в 2 раза – с 10 000 звонков (2011 г.) до 20 000 звонков (2015 г.)

Методическая поддержка новых организаций в регионах.

Развитие сетевого взаимодействия.

Появление новых, укрепление организаций.

С 2009 до 2015 года количество убежищ для женщин в российских регионах увеличилось в 3 раза (с 23 до 76).

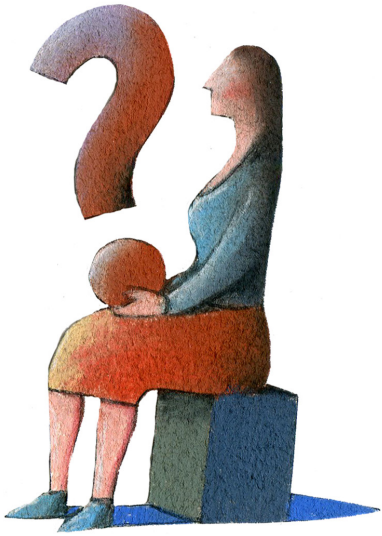

© Thinkstock

Елена (имя изменено), 25 лет, обратилась в кризисный центр для женщин в Томске с просьбой помочь с убежищем для нее и троих детей от 3 до 6 лет и защитить их от насильственных действий и угроз мужа. На лице у Елены были следы побоев, волосы острижены очень коротко и неравномерно («сбрил муж»). У мамы и детей наблюдалась повышенная тревожность.

По природе застенчивый и неуверенный в себе человек, Елена явно не доверяла людям. В приюте с женщиной работали специалисты: юрист, психолог, социальный работник. В ходе реабилитации она посетила занятия по программе «Осознанный родитель».

Елена прожила в приюте 2 месяца. При содействии специалиста по социальной работе она устроилась работать няней в частный детский сад, устроила туда детей, нашла недорогое съемное жилье. От кризисного центра дети получили к Новому году благотворительные подарки, билеты на новогодние спектакли. Сейчас Елена находится в безопасности и продолжает поддерживать контакт с кризисным центром.

Елена и ее мать узнали о существовании кризисного центра, где помогают женщинам, пострадавшим от домашнего насилия, от специалистов, которые прошли обучение по проекту, поддержанному Национальным Центром по предотвращению насилия «АННА» (г. Москва).

Повышение эффективности оказания услуг уязвимым группам

Развитие НКО, оказывающих услуги потребителям инъекционных наркотиков, включая секс-работников и ВИЧ-позитивных людей

Начало проекта: январь 2013
Продолжительность: 18 месяцев
Грантополучатель: Санкт-Петербургский благотворительный общественный фонд медико-социальных программ «Гуманитарное действие», www.haf-spb.org

В проекте приняли участие 20 российских регионов

Уязвимые группы населения, в том числе потребители инъекционных наркотиков, секс-работники и ВИЧ-позитивные люди, представляют серьезную социальную проблему в России на фоне несовершенства соответствующего законодательства, неразвитости системы профилактики. В обществе наблюдается неприятие гражданских прав этих людей. Некоммерческим организациям, работающим в этой сфере, не хватает финансовых и человеческих ресурсов, юридической подготовки, умения грамотно вести отчетность по госконтрактам и субсидиям.

Цели проекта:

- Содействие разработке моделей эффективного сотрудничества между региональными некоммерческими организациями, бизнесом и органами власти в области здравоохранения и социальной поддержки уязвимых слоев населения.
- Распространение передового опыта, создание общих информационных пространств, обучение, подготовка Национальной стратегии по сотрудничеству между государственными и негосударственными организациями.

Результаты:

- Один из самых больших успехов проекта – получение государственного гранта на работу с уязвимыми группами в Калининграде (НКО «Статус Плюс»).
- НКО, участвовавшие в проекте, получили содействие в практике фандрайзинга, а также в установлении связей с европейскими организациями для изучения опыта и получения грантов.
- Издан документ «Наркотическая зависимость и связанные с ней проблемы общественного здравоохранения в Санкт-Петербурге», доказывающий позитивное влияние программ помощи уязвимым группам на общественное здоровье.

Цифры и факты:

- От 10.000 до 15.000 потребителей инъекционных наркотиков и секс-работников, включая носителей ВИЧ, получили доступ к регулярным медицинским и социальным услугам.
- Сотрудники НКО из 20 российских городов, работающие в сфере оказания услуг уязвимым группам, прошли обучение по таким темам, как организация работы в условиях российского законодательства, правила отчетности и передовая практика управления проектами.

Как работает Фонд «Гуманитарное действие»?

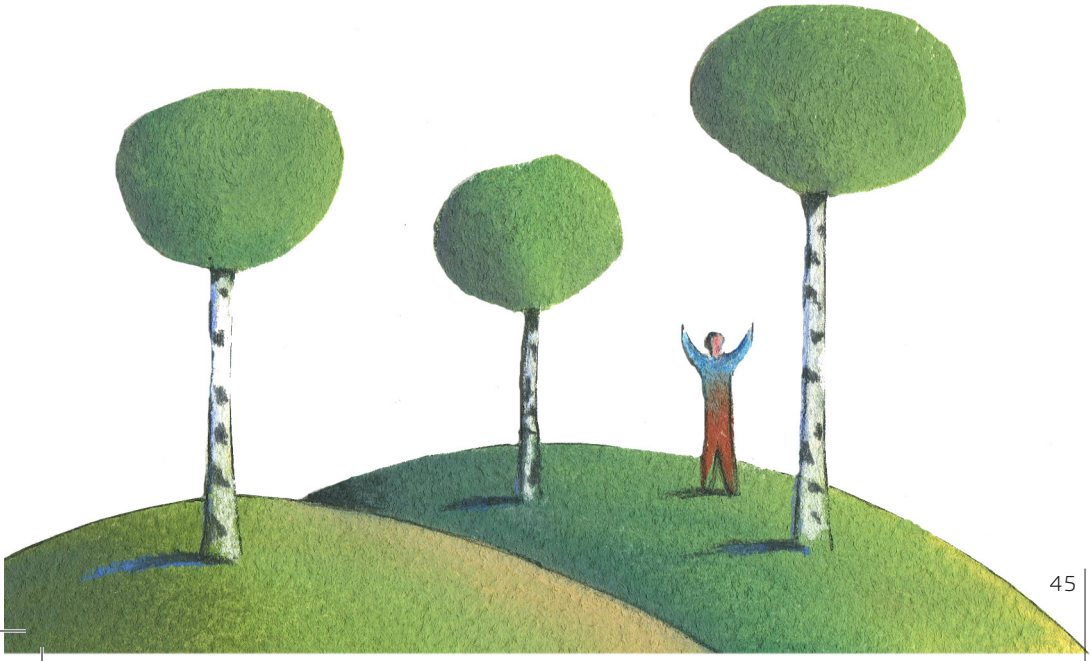

© «Гуманитарное действие», Санкт-Петербург

О «Синем автобусе» - передвижной бригаде необычной скорой помощи для наркозависимых людей Алексей Пирумов услышал еще в середине двухтысячных от своей девушки. К тому времени она уже не раз обращалась с аналогичными проблемами в Фонд «Гуманитарное действие», которому автобус обязан своим существованием.

Лешу заинтересовало, куда наркоманы носят в таком количестве использованные шприцы. Он и сам стал наведываться в «Синий автобус», ограничиваясь обменом шприцев. Потом начались серьезные сбои со здоровьем, госпитализация, преждевременная выписка за употребление наркотиков, опять больница…

Свет надежды забрезжил, когда Леша встретил Оксану, социального работника Фонда. Оксана открыла ему глаза на зависимость между ВИЧ-инфекцией и проблемами со здоровьем. Подолгу разговаривали, как-то решили вместе съездить в городской Центр СПИД для обследования, но… Оксана звонила Леше в «самое неподходящее время» – он либо был «на ломках», либо собирался за наркотиками. Это сейчас он понимает, что «неподходящим» время тогда было всегда.

Так бы, наверное, и продолжалось, но вскоре у девушки Алексея резко ухудшилось самочувствие. Через социальных работников Фонда она получила направление в больницу, а он по-настоящему испугался.

Тем временем в «автобусе» начала работать служба сопровождения, которую и возглавила Оксана, и ей были необходимы сотрудники. Однажды Оксана предложила Алексею работу. Он прошел обучение, потом влился в команду Фонда. Трижды в неделю с коллегами ходил по районам города, встречался с наркопотребителями и рассказывал им о «Синем автобусе».

С тех пор Алексей помог около пятистам человек - восстановить документы, встать на учет в Центр СПИД, помочь советом в процессе лечения. Сам он мечтает выйти из наркозависимости, но пока не получается. Ценит, что в организации его принимают таким как есть.

«*Меня от подопечных Фонда отделяет лишь моя работа, желание помогать другим и поддержка со стороны команды, а также страх потерять то, что появилось за эти годы – уважение к себе*», говорит Алексей.

Искры надежды для российских деревень

Содействие развитию сельских поселений России через поддержку проектов, инициированных жителями

Начало проекта: Сентябрь 2014
Продолжительность: 27 месяцев
Грантополучатель: АНО «ЭкоЦентр «Заповедники», Москва, www.wildnet.ru, www.greenclick.ru

В проекте приняли участие 5 российских регионов

В России более 13.000 особо охраняемых природных территорий (ООПТ) – от многочисленных «точечных» памятников природы до крупных заповедников и национальных парков. ООПТ становятся центрами просвещения и объединения людей. Приоритетными для них задачами стали выполнение образовательных программ, повышение уровня жизни местных жителей, возрождение деревни, в том числе через познавательный туризм, сохранение и возрождение народных обычаев и промыслов, развитие гражданского общества, в том числе волонтерства. Сеть ООПТ стала проводником идей и результатов данного проекта. Данный проект реализуется в сельских поселениях пилотных регионов: Алтайского края и Республики Алтай, Архангельской и Калининградской областей, Краснодарского края.

Цели проекта:

- Устойчивое социально-экономическое развитие сельских поселений через вовлечение граждан в процесс принятия решений, меняющих качество их жизни, в практическую деятельность, например, развитие сельского туризма.

Результаты:

- В 5 регионах проведены конкурсы на получение финансирования проектов по развитию сельских инициатив и сельского туризма. Примеры таких проектов: мини-музей «Gertlauken – Новая Деревня», информационно- туристический центр, открыты маршруты по экологической тропе «Сквозь листву»
- В Кенозерском национальном парке (Архангельская область) и Северском районе Краснодарского края созданы демонстрационные площадки – трогательная ферма и Центр развития сельских территорий в ст.Азовская.
- В каждом пилотном регионе создана НКО, являющаяся ресурсным центром поддержки сельских инициатив и развития сельского туризма.

Цифры и факты:

- Конкурс мини-грантов по проекту привлек 138 заявок, из которых поддержаны 57 на общую сумму 84.000 евро.

https://tvrain.ru/teleshow/rossija_eto_evropa/kak_selo_delajut_modnym-401678/
(13.01.2016)

Как работает ЭкоЦентр «Заповедники» в проекте?

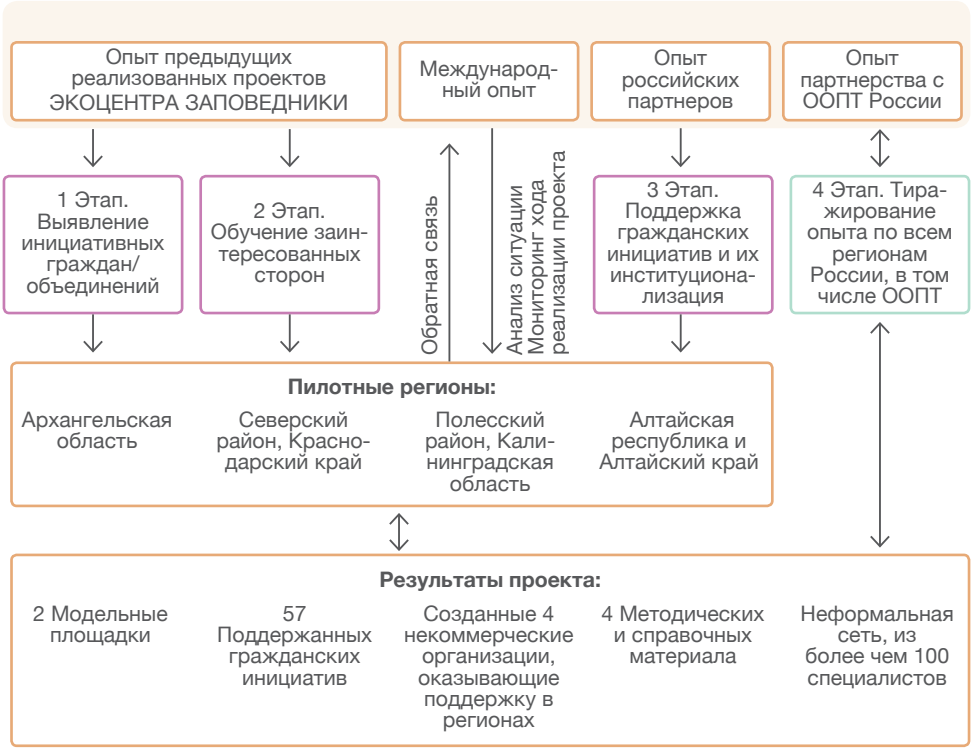

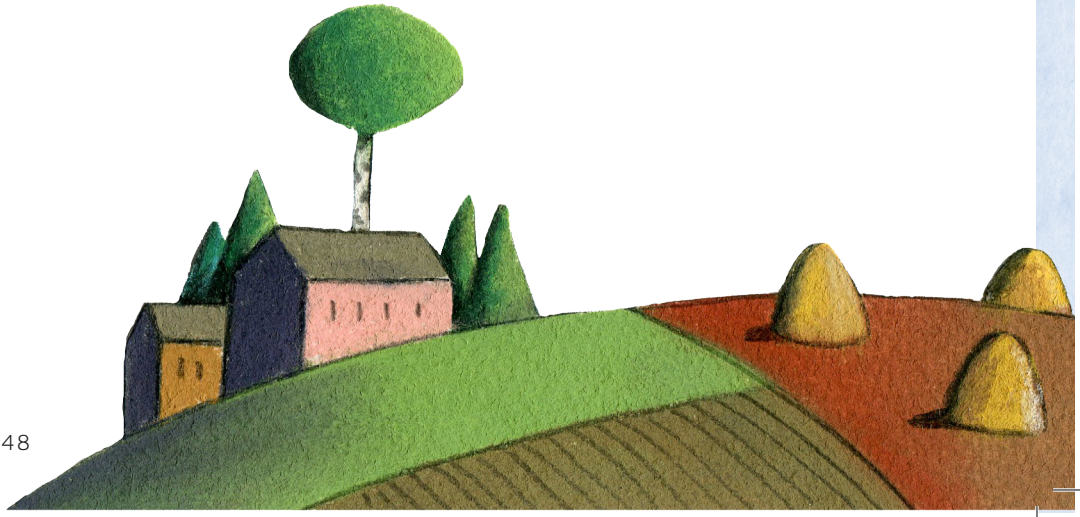

© ЭкоЦентр «Заповедники», Москва

Инесса Савельевна Наталич – уважаемый человек в Калининградской области. Началось с того, что в 1991 году семья купила в поселке Ильичево старый дом. В нем с 1890 года была немецкая начальная школа, в которой после войны учились русские дети. Разбирая старый хлам, Инесса Савельевна находила вещи, напоминавшие об истории. Соседи делились с ней воспоминаниями, заезжали и немцы, жившие здесь до войны, в том числе бывшие ученики школы.

Уйдя на пенсию, Инесса Савельевна загорелась идеей создать музей, но ни ресурсов, ни уверенности в силах не было. Помог проект «Вода, природа и люди в исчезающем ландшафте. Развитие устойчивого туризма в России и Республике Беларусь», который работал в 2011 году при софинансировании ЕС.

Выиграв мини-грант, Наталич в 2013 году открыла музей на первом этаже своего дома. Экспозиция воссоздаёт интерьер довоенного школьного класса. На стендах - материалы о системе образования Восточной Пруссии (в районе Лабиау, ныне Полесска), воспоминания и фотографии бывших учеников, а также рассказы о быте первых советских переселенцев. Музей постепенно стал привлекательным объектом туризма и катализатором развития небольшого села. В 2015 году он получил юридический статус «Частное учреждение культуры «Музей «Старая немецкая школа Вальдвинкель».

Решение участвовать в проекте «Искры надежды для российских деревень» Инесса Савельевна приняла без долгих раздумий. Сегодня в ее музее проводятся школьные уроки, она организует праздники, во время которых знакомит со старинной прусской культурой. При содействии немецких друзей воссоздана атмосфера довоенного времени. Сама хозяйка проводит экскурсии, которые не оставляют равнодушными людей разных поколений. В музее проходят встречи местных жителей, семинары и мастер-классы для детей из окрестных сел.

БЛАГО - Повышение качества жизни уязвимых и малообеспеченных слоёв населения в Сибири через расширение роли и участия местных общественных объединений

Начало проекта: Октябрь 2014
Продолжительность: 36 месяцев
Грантополучатель: ФОРМАПЕР, Милан, Италия www.formaper.it

В проекте участвуют 4 российских региона

Сельская глубинка всегда отстает от столицы и больших городов. Это особенно сильно проявляется в России с ее огромной территорией, где многие районы отдалены от крупных индустриальных и культурных центров на сотни и даже тысячи километров. Поэтому остра проблема слабой социальной активности жителей периферии, с которой связаны такие негативные последствия, как алкозависимость, безработица, домашнее насилие, безысходность пожилых людей, людей с ограниченными возможностями, малообеспеченных матерей-подростков и их детей, мигрантов, бывших заключённых... Социальное здоровье страны невозможно без социального здоровья всего населения, включая жителей периферии. Нужно добиться устойчивого развития этих районов, повышения благополучия сельских жителей.

Цели проекта:

- Улучшение социальной интеграции, доступа к доходам и к культуре уязвимых слоёв населения отдалённых районов.
- Укрепление возможностей и ресурсов, повышение роли организаций гражданского общества, малых НКО и общественных групп, активизация их участия в разработке, выполнении и мониторинге социально-экономической политики и инициатив.

Результаты на май 2016 года:

- Запущена грантовая схема для организации обучения, консультирования и прямого финансирования социально уязвимых жителей сёл, желающих начать свое дело.
- Организована система пилотных услуг уязвимым и малообеспеченным группам сельского населения, которые предоставляют местные НКО.
- Созданы сети, объединяющие малые НКО, которые способствуют не только социальной инклюзии малоимущих, но и привлекательности отдаленных районов.

Цифры и факты:

- С мая по октябрь 2015 г. в обучающих мероприятиях проекта приняли участие 495 представителей местных НКО, социальных служб, неформальных общественных групп и органов самоуправления из 38 населенных пунктов.

Как работает организация?

НАЧАЛО
Коллективные опросы

Анализ неудовлетворенных потребностей целевых групп населения, а также имеющихся ресурсов

Расширение возможностей ОГО и групп, наставничество, установление контактов

Наделение полномочиями целевых НПО и общественных групп и установление между ними связи внутри платформ

Повышение сознательности и мобилизация местных органов власти и жителей

Достижение консенсуса и официальное оформление партнерства для проведения приоритетных социально-экономических мероприятий

Мобилизация местных ресурсов

ОБЕСПЕЧЕНИЕ ПРЯМОГО УЧАСТИЯ ЦЕЛЕВЫХ НПО И ОБЩЕСТВЕННЫХ ГРУПП МЕСТНОГО УРОВНЯ В РАЗРАБОТКЕ, ВНЕДРЕНИИ И КОНТРОЛЕ ПИЛОТНЫХ СОЦИАЛЬНЫХ СТРАТЕГИЙ И ПРОГРАММ (КОНКРЕТНАЯ ЦЕЛЬ)

СОДЕЙСТВИЕ ВСЕОБЪЕМЛЮЩЕМУ ЭКОНОМИЧЕСКОМУ И СОЦИАЛЬНОМУ РАЗВИТИЮ В СЕЛЬСКИХ РАЙОНАХ РОССИИ (ОБЩАЯ ЦЕЛЬ)

Запуск новых социально-экономических программ/ инициатив в поддержку целевых групп

Техническая помощь и наставничество

Расширение возможностей трудоустройства, экономической и социальной интеграции целевых групп

Окончательная оценка, капитализация

Устойчивость стратегии разработки проектов и территориального развития

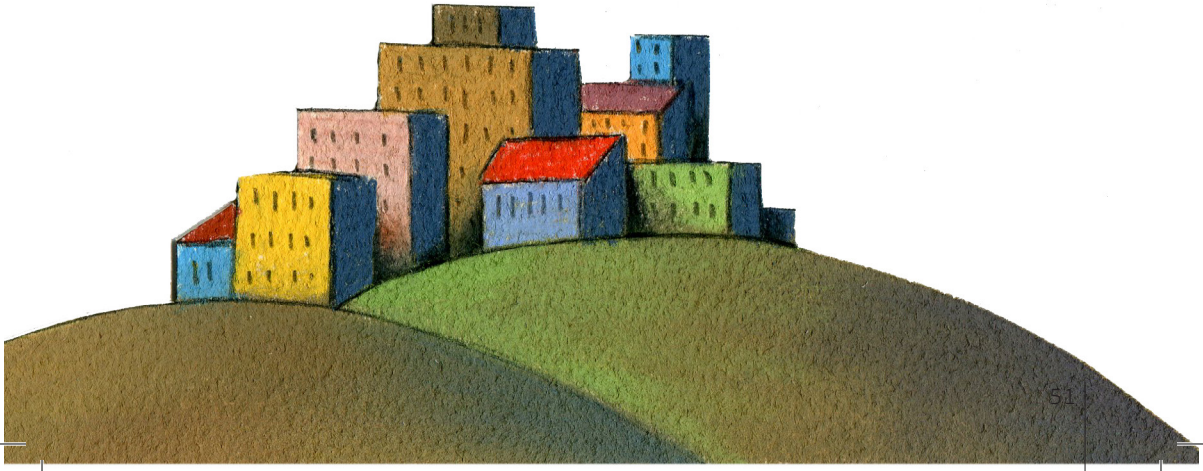

© ФОРМАПЕР, Милан

Людмила Ильинична Пономарева живет в селе Усть-Коксинск на юго-востоке Республики Алтай, куда она переехала в 2007 году из Барнаула. Местные жители называют село *Кӧк-Суу аймак*, что в переводе с южно-алтайского означает «синяя вода». Как передать красоту этого края, с его горными хребтами, ледниками и сотнями озер, на географической карте из войлока, которую взялась делать Людмила?

Оказывается, можно. Секрет – в любви к природе и к людям. Именно это объединяет Людмилу и других женщин из местной творческой мастерской, увлеченных древним ремеслом – валянием шерсти. Они стремятся изменить отношение населения к изделиям ручной работы. И в этом им на помощь недавно пришел проект «Благо», который осуществляется при финансовой поддержке Европейского Союза.

«*Участие в семинарах проекта «Благо» как будто встряхнуло и заставило по-новому посмотреть на наши возможности*», говорит Людмила, у которой есть и работа, и семья, но при этом находится время обучать необеспеченных женщин изготовлению войлочных изделий и других сувениров.

Опыт и советы итальянских коллег очень пригодились. После семинаров она нашла единомышленников среди местных мастеров, и все вместе они создали объединение «Параскева», в котором трудятся опытные мастера, а еще пенсионеры, молодые мамы и люди с ограниченными возможностями здоровья.

Теперь Людмила вместе с другими энтузиастами собирается открыть сельский центр, привлечь в него ремесленников и жителей района для возрождения традиционных ремесел, в том числе, забытых и утраченных. В центре будут проводиться ярмарки для местных жителей и туристов, а их организацию возьмет на себя НКО, которую помогают зарегистрировать наставники проекта «Благо».

Помещение для центра уже есть, нужен ремонт. Свой вклад готовы внести и мастера. У кого-то есть старая швейная машинка, стол, прялка и другие инструменты. Еще нужны средства, чтобы закупить компьютеры и принтеры. Тогда можно будет общаться с мастерами из дальних сел, распечатывать обучающие материалы, а потом и открыть свой интернет-магазин, говорит Людмила.

Здешние умельцы надеются выиграть грантовый конкурс по проекту «Благо» и намерены участвовать в других конкурсах. Людмила убеждена, что все получится. «*На семинарах нас научили, как правильно писать проект, как находить ресурсы, и мы это сделаем!*»

Усиление сельских ассоциаций пожилых людей в России

Создание и укрепление в российских регионах сети сельских ассоциаций для поддержки пожилых людей, развития специализированных услуг для них, обмен передовой практикой

Начало проекта: сентябрь 2013 г.
Продолжительность: 30 месяцев
Грантополучатель: ХэлпЭйдж Интернэшнл, Лондон, Великобритания
www.helpageeeca.org

В проекте приняли участие 2 российских региона – Алтайский Край и Свердловская область

В России за период 1959 – 2002 гг. население увеличилось на четверть, а число пожилых людей - в 2,5 раза. Для многих пожилых важной проблемой становится одиночество – социально-психологическое состояние, характеризующееся узостью или отсутствием социальных контактов. Путь к его преодолению - это вовлечение в группы самопомощи, клубную работу. Проект, поддержанный Европейским Союзом, продолжил работу, которая была начата благодаря финансированию Британского департамента по международному развитию в 2007-2010 гг., помогла развитию специализированных услуг для пожилых людей, обмену опытом и передовой практикой. Но доступ к услугам и информации пожилых людей остается низким, особенно в сельских районах. Поэтому проект направлен на поддержку НКО в удаленных регионах России.

Цели проекта:

- Улучшение жизни пожилых людей в России путем укрепления некоммерческих организаций, работающих с ними.
- Внедрение передовой практики, помощь местным НКО в их взаимодействии с государственными и коммерческими структурами.
- Создание и поддержка сети региональных НКО, которые могут сами предоставлять услуги и отстаивать интересы пожилых.

Результаты:

- Партнерские организации в обоих регионах укрепили свой административный потенциал путем участия в семинарах и тренингах для местных НКО, в конкурсе на получение суб-грантов в рамках проекта и взаимодействия с государственными структурами.
- В Каменске-Уральском местные партнеры заняли ведущие позиции среди организаций пожилых людей, выполняя роль ресурсных центров для НКО и инициативных групп.
- Благодаря проекту партнерские организации в обоих регионах более эффективно осуществляют мониторинг выполнения государственных программ в сфере поддержки пожилых людей.

Цифры и факты:

- Все 23 НКО, участвующие в проекте, активно распространяют информацию и оказывают социальные услуги для пожилых людей.
- 4200 пожилых людей получили облегченный доступ к услугам.

Как работает ХэлпЭйджИнтернэйшнл по проекту?

© ХэлпЭйдж Интернэшнл, Лондон

Татьяна Михайловна Фролкова живет в ничем не приметном селе Новоисетское, в сорока минутах от Каменска в Бурятии. Настрадавшись в жизни, она пришла к пенсионному рубежу с неутешительным итогом – пьющий муж, от которого поддержки ожидать не приходилось. Может быть, именно по этой причине она нашла в себе жилку волонтёрской работы и с головой ушла в нее.

А началось все с запущенного родника на краю села, который Татьяна Михайловна решила обустроить. Выиграла краеведческий конкурс, получила небольшие деньги. Помогли местные предприниматели - кто-то дал мешок цемента, кто-то бревен. Силами энтузиастов сколотила бригаду, которая постепенно превратила источник в достопримечательность: разбили клумбы, огородили и забетонировали подходы.

Родник стал местом общения односельчан, проведения праздников, сбора села, школьных акций. О Фролковой узнали в районе, как о лидере и авторе интересных идей. После семинара, организованного проектом, ее инициативами заинтересовались местные власти и предоставили помещение Новоисетского дома культуры, в котором обосновался волонтерский клуб для пожилых.

Вначале просто собирались в библиотеке пообщаться, потом организовали кружок вязания. Кто-то предложил шить одеяла и распределять их среди малоимущих. На средства гранта закупили швейные машинки и взялись за дело.
Стали появляться все новые идеи, как сделать пространство вокруг себя более уютным и комфортным. Постепенно привели в порядок подъезды в домах и обустроили сквер у поселкового совета.

Со временем в клубе все чаще стали подниматься медицинские и социальные проблемы. Волонтеры вместе решают, как отстаивать общие интересы и влиять на чиновников. И добиваются своего. Под напором общественного мнения местный врачебный пункт, который раньше работал нерегулярно, недавно начал принимать пациентов строго по расписанию.

Перечень используемых сокращений

АНО – Автономная некоммерческая организация

БОО – Благотворительная общественная организация

ВИЧ – Вирус иммунодефицита человека

ГО – Государственная организация

ДДИ – Детский дом-интернат

ЕС – Европейский Союз

КСЭД – Коммерческая сексуальная эксплуатация детей

МО – Местная общественная организация/инициативная группа граждан

МОВ – Местный орган власти

МРГ – Межведомственная рабочая группа

НКО – Некоммерческая организация

НПО – Неправительственная организация

ООПТ – Особо охраняемая природная территория

ПНИ – Психоневрологический интернат

РОО – Региональная общественная организация

Роскомнадзор – Федеральная служба по надзору в сфере связи, информационных технологий и массовых коммуникаций

СПб – Санкт-Петербург

Представительство Европейского Союза в Российской Федерации
119017, Москва, Кадашевская наб., 14/1
Тел.: +7 (495) 721 20 00
Факс: +7 (495) 721 20 20
delegation-russia@eeas.europa.eu
www.EUinRussia.ru

Ищите нас на Facebook: https://www.facebook.com/EUinRussia
Следите за нами в Twitter: http://www.twitter.com/EUinRussia
Смотрите наши фотографии: https://www.flickr.com/photos/euinrussia
Участвуйте в Европейских школах: www.eu-studyweeks.ru
Читайте о Европе на портале Европульс: www.euro-pulse.ru

ISBN 978-92-9238-456-2
DOI 10.2871/303815

© Европейский Союз, 2016
Подписано в печать: сентябрь 2016 года.

IV-06-16-013-RU-N